泰東日報

發行所 大連飛驒町六七 株式會社 泰東日報社
發行人 井口陸造
編輯人 趙忠忱
印刷人 中村福一
本埠 零售每份五分 每月壹元三角
外埠 每月一元六角五分 半年九元六角 全年十九元 郵費在內 報資先匯
廣告 每行（五號十一字）一日刊費壹元二角 指定特別地位加倍 長期另議

德調兵力於羅保近境
巴爾幹形勢重大化

【君士坦丁十五日國通電】德軍開抵羅馬尼亞、巴爾幹諸國、風頭突轉向樞軸方面、保加利亞於本月八日、頒發外人商社法、猶太人法等新法令、匈牙利之國家社會黨勢力復活亦甚顯著、據本地消息方面傳稱、德軍將以羅馬尼亞作根據、企圖掌握全巴爾幹、並清除希臘土耳其之英國勢力、駐羅德軍、頃已向羅、保國境附近移動兵力、德潛水艦四隻、目下已向羅國格拉治出發、僑羅英美人、現正陸續撤退、大學流入土耳其領內、問題即端視對此大規模樞軸側之進出、土耳其、希臘、從來之親英態度、持續至何時耳、土耳其希臘相連結之英國巴爾幹防塞、由斯發生動搖時、近東及埃及之英軍、必置於死境、於意大利軍埃及作戰進度之同時、同方面之形勢、亦頓呈重大化

希土漸接近德意
英近東勢力將退却

【柏林十五日國通電】歐洲大戰舞台、藉德軍開往羅馬尼亞機會、竟轉於巴爾幹、近東方面、故巴爾幹之英國最後策源地、即希臘、土耳其兩國動向、深引一般注目、十四日德國通信社發表、綜合各方面情報、希、土兩國暗示將參加樞軸云云、原文如次

歐洲各首都外交界、一致論稱、巴爾幹之重大決定已迫目睫、最近巴爾幹之主要活動注目點、在於羅馬尼亞英國勢力之潰滅、與希土兩國動搖是也、按僑羅英人、僅公使館員而已、餘者殆已撤退英國之活動、完全停止、更因今次大戰進展、致希臘對英信賴、根本覆滅、即土耳其於最近亦必決定參戰或承認樞軸外交要求、於廣播中、雖侈言「土耳其二百萬兵士、對阿納特里亞地方通埃及之路線、防事已備、惟土耳其政府、終有一日聲明否認此種事實、再如一土耳其新聞載稱、德意樞軸、已決意獲得地中海之完全制覇云云

奉天美僑開始撤退

【奉天十六日電】自三國同盟結成以來、神經過敏之美國國務院、竟勸告遠東美人撤退、茲於封鎖滿洲哈爾濱美領事館呼聲中、突於十五日奉天美人婦孺六名、先行撤退滿洲、搭午後一時四十七分發「鳩號」列車經大連赴上海、此次撤退之六名、皆爲英系啓東烟草公司妻子、先還至上海後、再搭輪回國、駐奉美領事館監克斯東總領事因日旅行、約翰蔡副領事對撤美僑事語記者、別無強制勸告撤退、頃聞滬已撤退一名、惟撤退六名事、尚屬初次、領事館封鎖等云、決無此問題、十一月將調新領事駐此、余未料竟如此逼迫、撤第二批第三批美僑、今尚無此計畫

籌畫作戰中之高林德國元帥（右起第二人、於西法海峽沿岸）

時評
大政翼贊三國結盟祝賀會
逸民

今日之國際政局。在急激進展中。歸脫舊設渴望新體制自屬必要然爲構成新體制。若不應付轉變中之國際政局。國家滅亡之禍則必瞬間來臨。易言之。欲構成高度國防國家。自須制服敵國。若敵國一旦逞強自國則必陷於滅亡如斯儼然事實。無論國民之厭喜。苟欲光臨時。則即光臨之毫無任何假借。以故冀求國與民存立興繁榮之吾人。非有絕對制勝敵國之覺悟不可。然欲應付此種現實國家之實現。須向完全高度國防國家組織邁進。且以高度國防國家在此急轉直下激變之國際政局下。非此則不得存立且國防國家。向內則即所謂新政治體制。亦即爲實踐日本帝國大政翼贊是也蓋日本國內。從來即在自由主義旋渦中。推進政治經濟。文化等。當玆世界政局瞬息萬變千鈞一髮之際。自無討論自由餘裕地步。在擧國一致。全體主義下。翼贊 天皇陛下大政解消政黨政派。與國際競爭。共赴國難者。已爲不可諱言之事近衛首相。在翼贊會發會式席上。雖未發表綱領宣言等。但爲國民全體一致大政翼贊計。仍對綱領。宣言等。有抽象的理論的發表必要。雖然祇實體翼贊大政者。亦足矣夫翼贊 天皇陛下大政構成高度國防國家。非有制勝敵國之覺悟不可。且組織高度國防國家。對日滿華三國融洽不可分。更有絕對必要。滿洲國自不待論。即日本帝國亦應始終一致使日滿華三國打成一片以此三國爲基礎。組織高度國防國家。同時以上非爲抽象的理論。更須以絕對的事實觀之。對此事實。須判別爲吾人存亡之秋之分岐點。吾人以日滿華三國爲中心。擴大強化東亞共榮圈。更進而使完全有効之國際政局自然發展。以致今日遂乃有締結日德意三國同盟之擧。按日德意三國同盟。在世界政局中。對應歐洲。美洲及蘇聯三大勢力圈。使東亞打成一團構成東亞共榮圈者。然當在東亞以日滿華三國爲中心完遂新秩序之際。當必打破英美等舊體制國家。與德意等歐洲新體制國家提攜。此亦不能不謂之自然發展之行程。尤以吾東亞從來即受英國之自由主義資本主義的經濟侵略。例如隣邦中國。完全成爲英美殖民的存立化爲打破此舊秩序。使東亞獨自存立。更生。除在東亞以日滿華爲中心組織共榮圈外。須打倒資本主義的侵略國牙城之英國。即爲克服舊體制。使其承認建設新秩序之事實也由此觀之。日本帝國之大政翼贊與日德意三國同盟之結成。乃爲一也。非爲二也。即須知曉爲國際國內兩面者也。在斯種意意下。吾人對國民精神總動員關東州支部及大連市主辦之下。卜於今十七日神嘗祭佳辰。擧行大政翼贊三國結盟祝賀會。自不勝由衷心表示欣忭。除期洋々之國際政局將來之和平與安定外。並希以日滿華三國爲中心之東亞共榮圈鞏固與各國々民之繁榮焉

印度採用甘地案
決定反對英國統治

【孟買十六日國通電】印度國民會議派運用委員會、十三日決採用關於全印不服從運動之甘地案、甘地翁、十五日發表開始全國的不服從運動、同時反對英國統治印度、聲明如左

余爲印度獨立、反對英國統治印度、同時宣言開始全國的非服從運動、今次之非服從運動、係余對印度獨立運動、犧牲一生之最後的鬥爭、然余尚未完全、拋棄平和解決之希望、若有何等可能之方法、余對英本國與印度國民間、非惟不惜予以調停、更進對目下交戰中之諸國、亦予以中止戰爭、爲使世界平和、頗願予以貢獻

美第五部隊入國禁止法完成

【華盛頓十五日國通電】美議會讓決之防止外國人第五部隊入國歸化法案、十五日羅大總統署名、本於該新法律決禁止入美國乃至歸化、大旨如次

一、加入美國政府敵對之任何組織聯盟團體者
一、加入以暴力、謀顛覆美國政府之煽動組織者
一、煽動暗殺政府官吏者
一、從事顛覆美國政府爲目的之文筆、出版、演說、煽動行爲者

根據該法、有二種國籍者、於達滿二十一歲前、欲歸美國者倘於二年三個月以內、不要請美國籍時、則認爲喪失、以外美國市民、對外國政府不作忠誠宣誓、則認爲未喪失其國籍得於外國軍隊參加義勇兵

美發海軍召集待機命令

【華盛頓十五日國通電】美海軍部、五日對豫備海軍士官兵士義勇兵、及艦員三萬九千名、發表召集待機命令

菲律賓總統否認日美戰爭說

【馬尼拉十五日國通電】奎松菲大總統、十五日會見記者團、對於最近全菲流布之日美戰爭不可避風說、加以委婉否認、僅言明爲備今後事態發展、僅充分考慮食料對策以及各種預備的措置而已、大旨如次

余深信菲律賓於最近將來決無捲入戰爭之虞、撤遠東美人、只是將現在紛爭地帶、或將來紛爭預想地帶之美人撤退耳、惟菲人之撤退、則未考慮、菲律賓之食料對策及其他預備處置、確已充分考慮、最低限度、今後數日內、馬尼拉無遭空襲之危險

大政翼贊三國同盟
州民慶祝大會
今日於滿俱球場擧行

大政翼贊三國結盟慶祝州民大會、十七日於滿俱球場盛大擧行、惟於擧開大會時、三浦長官所發表談話大要如左、對於時局更有促起州民之一層徹底認識及其奮起

談話

對於大政翼贊運動之發足與日德意三國結盟慶祝州民大會之機會、藉述所懷、但大政翼贊會、十二日曾於東京擧行發會式、即堂堂展開其運動之互步此由日本史上以及世界的觀之、不得不謂眞的重大事實、稚大政翼贊之本質以顯揚萬邦無比更三國同盟條約、以九月二十七日而締結、實爲實現我外交之劃期的轉換之國體、一新庶政發揮國家之總力、而確立滅私奉公之國民組織務使上意下達下情上通並排除從來之自由主義、樹立效勞國家之新体制億民一心、克盡臣道、任有如何之難局、亦必斷乎處置之以期邁進克服打開之途徑 當日 德意 三國同盟成立時、煥發大詔、垂示帝國之進路、聖慮如此、誠不勝恐懼感激之至、蓋三國同盟之本領處此歷史的轉換之重大機會、以建設世界之新秩序爲目標、確三國於其各自之分野、認指導的地位、尊重契約畢竟以建設東亞新秩序建設爲目的之日本、與以建設歐洲新秩序爲目的之德意、相互努力之信念、渾然合致、茲當三國々民堅固握手應永久協力、同心提攜、開拓共同之運命、以期完成世界之新秩序、不但此也、更應齊々實踐條約之精神、以達成其目的、此不得不謂爲締盟各國民應負之大責任、玆者大政翼贊三國結盟慶祝之制、於極端慶祝之同時、並且百三十萬關東州民各位、對於既已發足之大政翼贊運動、而努力於排除萬難普及滲透者、固不待言、即對國家隆大新外交之起始、亦須深有認識、以今後益益發揚翼贊精神之決意、並其不動不撓之氣魄、奮鬥努力、以副聖慮、同時並向克服時艱而邁進者、深所冀焉

緬甸路線明日再開
但因日空軍進駐河內
如意輸運必不可能

日軍進駐法印及日德意三國同盟成立後、遠東情勢急遽轉變、對於死守舊秩序的英美及蔣政權、何啻當頭棒喝、尤以三國同盟之對象專在牽制美國。防其參加歐戰、故思有以反擊日德意三國同盟者、實以美國首當其衝、其顚狂焦燥之表示不止一再、如對日禁輸、援蔣借款、强迫英國再開緬甸路線等皆是、其中緬甸路線再開一項自昨十八日即行實施查緬甸路線之禁絶、乃於法印路線封鎖之後、日英間協定自七月十八日起向後三個月間停止經由緬甸路線對蔣政權輸送武器彈藥、汽油、汽車及鐵路材料等援蔣物資、至本月十七日期滿、英國因受蔣政權之慫恿美政府之要求及對日德意三國同盟之報復乃決定自十八日起再開所謂緬甸路線乃一蜿蜒綿長之汽車公路、計自雲南省會昆明至緬甸之東北邊境拉戍全長七百七十餘哩、在華境內者長六百十七哩、緬甸境內百二十四哩、雲南省內、由昆明至下關二百八十一哩、事變前即已完成、由下關至拉戍之間乃將政權事變後爲自緬甸輸入抗戰物資、强徵苦力五十萬費時一年而完成者新公路由下關西渡瀾滄江經保山（永昌）更渡怒江經龍陵路而越國境以達緬甸之木業、由木業起道路分岐爲二、一達西北方伊拉瓦吉河航運之終點八莫、一至西南緬甸鐵路之終點拉戍、前者由八莫連繫緬甸交通動脈伊拉瓦吉河之水運、後者由拉戍聯繫緬甸鐵路、各達海口仰光、至於中國方面、則西南交通之中心昆明或由敍昆公路以達揚子江流域之敍州重慶成都等抗戰根據、或由滇黔公路經貴陽以達長沙、衡陽桂林等前線據點如斯重慶與仰光乃得完全聯絡、故此路線與法印路綫、皆爲蔣政權抗戰下軍需品運輸之大動脈、兩路合計約佔蔣政權輸入百分之八十、然緬甸路線、途中多高原峻峯、道路崎嶇又係熱帶的多雨地方、每年自五月至十月、爲降雨期、土硼山裂、橋梁易於破壞、車輛往往不能通行故其輸送量、一日二百噸多則三百噸、一月不過七千噸、以視法印路線之月二萬噸者不可同日語也、輸入物資、多爲美國製品因美國本身、未有輸送路線、故其主張緬甸路線之再開也亦最力

重慶政權、自法印緬甸兩路線相繼封鎖後、喪失外援物資之大部分、其打擊之大、不難想像、雖倚有路線可恃、然以距離過遠等地理的條件、即行輸送亦屬寥寥不成問題、於斯焦燥無奈之餘、乃乘封鎖期間屆滿及日德意三國同盟成立之機會、煽動英美之反日熱、而達其緬甸路線再開之目的、該路線之再開、在重慶固屬求之不得、喜極欲狂然在日本軍視之、則以爲畫蛇添足多此一擧何則、自日本和平進駐法印後、即予蔣政權側面以至大打擊、乃自緬甸路線再開消息傳出後日軍荒鷲更於月之五日進駐河內、擧凡重慶昆明等抗戰重要據點、皆在炸擊圈內況緬甸公路距河內近若咫尺、其被轟炸、豈可免乎且也該路之橋梁、因山路險峻、架設不易、一經日軍之空襲、即不易重修、故就實質言之、該路縱即再開、其功用亦未必如蔣政權想像之大也

朝鮮臨時
各道知事會議

【京城十六日國通電】於半島新體制誕生之國民總力聯盟發靭之際、朝鮮總督府、十六日午前九時半、招集臨時各道知事會議於總督府第一會議室、首先由南總督訓示、解消從來之精動、以總裁新國民協力體爲指導一元化、特於新組織之總力聯盟、無政治運動、始終強調實踐運動、與日本內地之大政翼贊、其性格之不同明矣、茲擧

一、精神總動員、農家振興運動之統合
一、一掃陋習積弊
一、官民各職之滅私奉公

以擊破舊體制之各箇、而行大政翼贊運動、即於半島、以向總督府政治協力、指示半島新體制之全貌、因此關於總力聯盟運動指示實踐等、遂行協議正午散會、於是在廳內食堂、以精動朝鮮聯盟總裁之川島義之大將致離任之辭、午後一時南總督、以總力聯盟之新總裁參集從來之精動役員約三百名、於總督府第一會議室、要請協力云

英美兩大使動向微妙

【紐約十五日國通電】盧西安駐美英大使、十五日搭飛剪號飛機秘赴本國、該大使出發前、哈爾國務長官發表謂凱尼第駐英美大使、亦於一星期內由英國出發、與國務院協議而歸國、故對英美兩大使之動向傳稱似有何等關聯

石坂氏承諾就任經濟部副長

【東京十六日國通電】近將就任大政翼贊會總務局經濟副部長之興農部參事官兼時企畫局長石坂弘氏、一兩日前、急遽東上、與關係方面協議之結果、業已內諾、乘十五日午後八時四十分發列車歸任、同氏後任、任現駐日大使館參事官野田清武氏云

企畫局政策部長由大畑氏兼

【東京十六日國通電】大政翼贊會企畫局政策部長、曾與太田正孝氏交涉、但因同氏固辭、故結局決定大畑局長兼任

保集軍隊於邊陲
巴爾幹風雲遽轉緊急

【所非十四日國通電】德軍開進羅馬尼亞、巴爾幹情勢逐告急迫、保加利亞軍當局、似在藤磨慎重對策、飽里斯第三世十二日與國防相達斯柯洛夫將軍作長時間重要協議、據權威方面息、該協議係協議東南國境切迫之情勢、頃聞土耳其在保國境增遣軍隊、故保方亦急遽對該方面集結軍隊巴爾幹之風雲、猶如大戰之來臨

外務辭令

【東京十六日國通電】十五日外務辭令

任特命全權公使駐泰國 二見甚鄉
任總領事駐巴達維亞 外務書記官 石澤豐
外務事務官 東光武三
任歐亞局長代理 特命全權公使 富井周
總領事 芦野弘
辭職照准（各通）
大使館一等書記官

美禁止西半球以外旅行

【華盛頓十五日國通電】美當局除撤退遠東美人外、並禁止赴西半球以外旅行、十五日言明如次

國務院對今後無緊急理由證明者、不惟遠東、即西半球以外任何地域、決停發旅券

緬甸國內調整載重車
準備向重慶輸送

【紐約十五日國通電】十四日U・P仰光電、對俟滇緬公路再開、援蔣物資及輸送載重車待機狀況、報告如次

目下緬甸國內、於國境有三十萬加崙、仰光有十五萬加崙之美火油、俟滇緬公路再開、仰光約一千輛、國境約五千輛載重車、爲向重慶附近軍事工場、輸送飛機部分品、原料等、刻行準備、更爲開始輸送、中國人技師約一千名、調整載重車中

法印總督赴西貢
緩和反對政府空氣

【香港十六日國通電】據河內情報稱、德克法印總督、十六日搭乘飛機、由河內赴順化西貢、及東埔寨角地方、右者爲緩和同方面維查也政府反對之空氣、總督、更擬視察目下問題之泰法印國境地方、再於同地駐在中之哥斯穆駐華法大使、十五日赴重慶云

德軍猛炸倫敦

【倫敦十六日國通電】德空軍自十四日夜至十五日晨、施行開戰以來未曾有之猛爆倫敦、現在於五十六處、投下數千燒彈

定期敍勳

【東京十六日國通電】天皇陛下對原田陸軍中將以次五千四百七十六名文武官、十五日傳旨定期敍勳、其中主要者如次

陸軍中將從四位勳二等功四級 原田熊吉
敍勳一等授瑞寶章
陸軍少將正五位勳三等功四級 佐藤賀
同從四位勳三等 脇坂次郎
同正五位勳三等功四級 磐井虎二郎
同從四位勳三等 德久拾周
陸軍軍醫少將正五位勳三等 後藤鎌枝
海軍少將正五位勳三等 代谷清志
同 桑原虎雄
陸軍主計少將同 齋藤徽
陸軍中將從四位勳三等 鹽田定市
皆敍勳二等授瑞寶章

兼公使館一等書記官 木村純
辭本官及兼官
公使館一等書記官 島田滋
辭職照准

美總統候補湯姆斯氏
謂對日外交失敗

【斯布林費爾十六日國通電】美國民主黨大總統候補湯姆斯氏、十四日於當地、擧行演說、强調現政府之日美外交失敗、陳述如次

美國政府當局不了解刻下情勢、恐有捲入戰爭之憂羅大總統、關於日美兩國外交關係、抱大失策、頗於日有利

內閣情報局各部長內定

【東京十六日國通電】十五日閣議、官制決定、內閣情報局各部長、內定如左

△第一部長（企畫） 海軍省軍事普及部委員長（兼任） 海軍大佐伊藤賢三
△第二部長（報道） 參謀本部附（兼任） 陸軍少將吉積正雄
△第三部長（國際） 總領事石井康
△第四部長（檢閱） 內務省警保局圖書課長（兼任） 福本柳一
△第五部長（文化） 內閣情報部長（兼任） 情報官川面隆三

五國抗德交涉說
蘇聯政府否認

【莫斯科十六日國通電】對英國路透通信、對德東進氣勢報稱美國、蘇聯、土耳其、亘哥、希臘五個國間、必進行交涉予此對抗、蘇聯政府十五日由塔斯通信社、全面的否定右報道、發表稱此報道、與任何事皆不一致、完全爲揑造記事云

英未考慮對華新借款

【倫敦十六日國通電】十五日於英下院、對議員質問考慮對蔣新借款、伍特財長稱、目下對華新借款、無何等考慮言明如左

政府業對蔣政權、許容輸出信用借款、其磅貨倘未消盡、故目下未提起對蔣新借款問題

東亞部長決定龜井氏

【東京十六日國通電】大政翼贊會企畫局東亞部長、十五決任衆議院議員龜井貫一郎氏

啟事

今日神嘗祭、本報循例休假一日、明日無報、後日照常

當茲酷熱夏季 卓効名貴補劑

補爾多壽主成分、乃是生成血液精、服後立被吸收消化、卽發揮其治療榮養的兩大作用、立奏治療貧血恢復衰弱、補充消耗之筋力、給與以精力及活力以使全身精神煥發、而從根本改善體軀藥性純正絕無傷腸害胃副作用、以及偏陰、偏陽、過燥、過膩之流弊。不拘男女老幼、四時咸宜服用、尤於酷熱夏季、如能常時服用、必能補充已往之虧虛、卻除現有之病痛、滋補未來之健壯。故無論自生理、病理、醫理、藥理的立場言之、均能認其爲人類最需要的名貴補劑、夏季保健寶貴之名藥也。

又以本劑「補爾多壽」作爲基本液、復加以諸病特效品的砒素、碘質、規那、拐阿可路、銅等、製成複方不同、奏效各殊的「含砒補爾多壽」、含碘補爾多壽、規那補爾多壽、拐阿可路補爾多壽、含銅補爾多壽、新補爾多壽等七種品、旣奏其基本劑的補血生精、强壯之作用、復發揮其專治諸病之特效功、對病撰藥、任人自由擇服也

各品均氣味芬芳、容易服用、又茶及珈琲併用亦無妨碍也

●價錢廉賤 大瓶 三・二〇 小瓶 二・〇〇

滿華各埠有名藥房 均有出售

株式會社 滿洲藤澤友吉商店 奉天市加茂町十五 大連市山縣通七 天津日界常盤街一

補血强壯 補爾多壽

B75

負債整理法案作成 整產草創業已脫稿

【新京十六日電】依和議或整產之手續，置重點於債務者之更生與債權者權利尊重之負債整理法案，於客秋民事法關審議委員會第一次審議終了後，嗣次經小委員會，以慎重檢討其間關於和議之草案，與日本側折衝畢，此時關於整產草案已脫稿，司法部、連日訂正於民事法與審議委員會小委員會總會慎重審議檢討，將於十九日，其檢討終了後，最近將與日本側行以折衝，擬於十一月末舉開大委員會，此爲最後的審議，此次之小委員會作成草案，全爲四章二十節三百二十一個條編成，與日本之破產法三百九十一條，和議法七十條相比，此亦爲一本再有百四十條少簡欠者，與日本對比，特長之處，爲於和議爲和議提供法定最少數額規定解決之補助機關，法院强制的裁定，不確實債務者之排除處分之制限，對於債務者提出遲延，對於履行制裁和議之監督整產考慮債務者之經濟的更生，對剝奪榮譽權、抽象的回避整產管財機關之法院之爲常設增加補助機關，依於商工團體，而組織調查委員等云

澤縣西方地區 掃蕩戰之戰果

【濟南十六日國通電】對澤縣西南地區續行掃蕩之第八路軍運河支隊、澤縣支隊、蘇魯支隊，期徹底的勦滅，土屋、山之內，多勢討伐隊，十二日早湯各由基地出發，土屋討伐隊，於韓庄津浦線韓莊在南十啓羅，將敵約五百九十，多務討伐隊，於陳家樓（韓莊東方八啓羅）南方地區，將敵約三百，又山之內討伐隊，於大滿（韓莊東南十五啓羅）附近將敵約五百，各各擊破而前進，至正午各討伐隊，於邱庄（澤縣南方十四啓羅）壓縮包圍圈後，保緊密之連絡於朱溝（靜莊東方十啓羅）如計畫同將敵方百包圍，自午後二時，至沒加以猛擊，將敵潰滅，再脫包圍網，敗走之他匪團，於運河南方地區，正與待機中之梓本討伐隊之好餌，將其完全擊破十二日中之戰果如左

敵交戰總兵力二、〇〇〇、敵遺棄死體五四五，捕虜一一四，鹵獲品小槍二四四，其他兵器彈藥多數

更於朱溝附近之戰鬥，據望樓並家宅之敵，因頑强抵抗之故由日砲擊，部落一帶已起火災，敵之燒死者並兵器之燒失已至多數

南寧附近殘敵 澈底肅清

【南寧十六日國通電】南寧西北約二十五啓羅，擊滅根竹洲楊美敵之日片岡生沼壓下之各部隊，十三日附近掃蕩完全終了，其結果如左

敵交戰兵力　一〇〇〇

遺棄死體　一三八

小槍、輕機、彈藥等之外，鹵獲品多數

謀食料計畫一元化 井野次官爲檢討來滿

【東京十六日國通電】政府最著鑑及食料問題之重要性，以日滿華三國食料計畫一元化爲前提，前曾講求各般施策，關於右問題井野農林次官，十六日午前六時四十分，由羽田出發以空路赴新京，關於滿洲國雜穀類之對日輸出，並鮮米之內地移入等，切望滿洲國政府及朝鮮總督府，予以全幅協力云

高碑店附近 展開掃蕩戰

【保定十六日國通電】冀北部太行山脈之綾岭，殲滅晉察冀邊區以西之殘敵中山岐張隊，十三日之塵續掃蕩金坡鎮十四日午後三時於高碑店西方四十啓羅附近，發見五百殘敵，遂將此擊滅，敵遺棄屍體八一，鹵獲小槍一六一，一方由北方南進中之長松部隊，四日午後於蔚縣東方七啓羅河北附近，遭遇數百之敵，激戰數小時後，殘敵遂向西南方敗逃，並猛進追擊敗敵中

情報局官制案 近將諮詢樞府

【東京十六日國通電】以戰時報道並言論對策統合一元化爲目標之內閣情報局官制案，在十五日之定例閣議已正式決定，當即向樞密院送附執行御諮詢奏請手續，政府方面將在樞密院通過右官制後即下渡，即時基於官制以陸海軍外務、內務、現情報部職員整備新陣營時十一月初即可在新組織下向確立報道並言論新體制途上開始銳意實踐行動，又初代總裁已內定現情報部長伊藤述史氏，次長久富達夫氏云新情報局官制，除總裁官房（總務庶二課）外，猶有第一（企畫）第二（勞動）第三（國內）第四（檢閱）第五（文化）之五部，各部共分三課或四課，第一部海軍、第二部陸軍，第三部外務，第四部內務，第五部自現內閣情報部關係各部長任用云

三國同盟祝賀國民大會（於靖國神社前大遊行）

大東港建設 局官制改正

【新京十六日電】大東港建設計畫之圓滑進展，政府先將大東港都邑計畫地一帶，併合於安東市，安東市與大東港建總處設內之連絡事務，緊密化今次改正大東港建設局官制，參與該建設局，自交通部安東省安東市，其他關係官廳之高等官中，任命國務總理

全聯批委會 機構改革

【新京十六日電】第一次全聯處理委員會第二部，第三部兩委員會，按續午前，自午後二時，於協和會中央本部舉開午前中之第一部委員會相同，對本年度全聯批制委員會之機構改革，協議後，於第二部委員會

一、關於公務員優遇之件

一、關於人事調整並合理化之件

一、關於特殊會社運營內容檢討之件

第三部委員會

一、關於鐵道輸送貨物事故防止並輸送改善之件

將此四會案慎重點，爲議案處理之

樋口氏就任企畫處參事官

【東京十六日國通電】因北野企畫處參事官就任龍山司長其後任決定現駐日大使館理事官樋口太郎氏，同氏擬近於發令同時，渡滿，再樋口氏之後任、經濟部理事官（鑛務科長）將任野儀太郎氏

敵最後之據點 〇〇陷落迫近

【漢口十五日國通電】覆滅第九戰區敵主力前十三日南昌及奉新方面突如開始行動日精銳各部隊，其後皆由重疊之山岳地帶西進，擊潰各處集結之敵續行進擊，自十三日至十四日，壓潰祀昌西南方白石農之敵中央楷系五十八、五十一兩師之日部隊，更追敗敵，續行西方猛追，又其他部隊擊潰南昌東南方謝埠市北方之敵軍，敵最後之前線據點〇〇之陷落已至目睫

還附廣東工場 爲招華南繁榮

【廣東十六日國通電】此次廣東廣省市營工場之還附，拿於新中央政權之下，協力誘導中國民族之資本，以廣東爲中心，基於招來華南繁榮之方針，因此以圖復興中國側經濟活動，同時可左証日無獨占的經濟建設之意向，然雖今尙在作戰行動繼續中，凡不利條件此際，眞爲即應日華諸提攜之大乘的時宜，對復興二年廣東經濟界爲最大效果，頗堪注目

粵省市營工場返還 善後處委會發表聲明

【廣東十六日國通電】關於在軍管理下委託日人商社經營之舊廣東省市營工場之還附，日方還附善後處理委員會與廣東省政府及廣東市政府之間作慎重折衝，但此時已圓滿成立協定十五日午後一時半在廣東市國際俱樂部，舉行簽字，同時由善後處理委員會已發表如左之聲明

基於本年七月十九日華南陸海軍最高指揮官所發之聲明，廣東廣省市營工場還附善後處理委員會，關於粵省市工場還附，與中國側省市政府折衝，已數十回，至今於極圓滿裡，成立協定，已行簽字，爲向新東亞建設邁進之日華兩國，誠不堪同慶者也，惟以今日行將還附，最亦有最高指揮官聲明，如現今雖於繼續作戰行動中，由於眞理解日華經濟提攜之正常的見地，以圖復興中國側經濟活動，不僅以資强化廣東省市政府財政內容即於此次折衝，亦由右之見地，能容中國側之希望，努力成立公正妥當之協定，仍以廣東爲中心華南之經濟建設，今後仍須邁過幾多困難，本協定之成立，正可謂突破困難之第一步，日華經濟提攜將來確信必能與以新的光明

鐵工場近返還 目下在交涉中

【廣東十六日國通電】今次成立，全完決定還附中國側者由廣省市營工場之還附協定爲硝石肥料硫酸曹達之四工場，目下細目交涉中之鐵工場近將具體案協定後，則完全還附，再電灯、水道、砂糖、洋灰、麥酒之各會社工場，決定日方委託經營

感激皇恩浩蕩 故中村少佐未亡人談

【東京十六日國通電】不意竟於光榮退命後，而服關東軍囑託重要任務際，乃於昭和十一年十二月十四日病死之陸軍砲兵少佐中村家彥氏未亡人旅順鎮遠町六中村松江女士（五七）其長男於熊本醫大研究室肆業之家政君（三〇）同時對久亡之夫以靖國神社頭對面感激，在世田谷區太子堂西山館有如左之談話

故中村少佐，與本庄繁、荒木貞夫，阿部信行諸氏爲同期生，於日俄戰役，以中村出征戰役始，再動務滿洲爲少佐而退命，但其後以軍囑託服重要任務於滿洲事變，滿洲建國之歷史文件，以其可尊之經驗奉公，我所要說的，無論如何，亦想不起來主人眞面目，微臨和性質極度誠篤，思因非戰死竟不能祀於靖國神社等，未曾想到，於接通知之時，對光榮之身惟有感泣，參加今日之招魂式，堪誇爲家門無上之感激，表現出來現在長女磯子女士（三七）二女島子女士（三三）三女照子女士（二五）出嫁於新京四女澄子女士（一六）同母在旅順，其女皆蹈踏大陸繼承其父之志云

周恩來等 急遽赴延安

【香港十六日國通電】據重慶來電中共重慶駐在代表周恩來，及第八路軍參謀長葉劍英，由十三日中共中央部之招電，搭機自重慶赴延安，目下該地伴隨日德意三國同盟之成立，對應國際情勢之激變，決定中共之對內外政策，有開中央政治局會議之勢

德空軍使用 新式炸彈

【倫敦十六日國通電】未曾有猛烈已極之自十四日夜，德空軍之空襲，與夜明共告一段落，此空襲，至今尙未使用之燒夷彈，與普通爆彈混作之新式爆彈使用之故，二十處以上同時起火災

大連競馬 第四次	
十月	
三日（土）	
三日（日）	
十七日（木）	
十八日（金）	
十九日（土）	
二十日（日）	
二十六日（土）	
二十七日（日）	
雨天順延	
關東州競馬會	電（三）三八八四番

江南秋季大攻擊 戰果偉大將終結

【〇〇十六日國通電】自前三日以來，以擁江西、浙江、安徽三省境之三州山山系、宜太湖々岸，以江南一帶之山野爲舞台展開對敵第三戰區之日秋季大攻勢，刻々活潑進展由今夕至明朝，戰機適達沸點，即日各部隊，觀敵之狼狽只管短縮態勢，戰局於緊張裡在十五日正午綜合戰果敵死約四千，炸碎敵軍事施設廿個師，於自作戰開始以來旬日，在東部戰線臨安、新登、中央方面，孝豐、安吉、下泗安、廣德等，又於東部戰線、雨陵涇縣，宜城等各敵第一線軍事據點或後方連絡之要衝，奪取誤繭，更十二日，於廣德城周國擊碎企圖反抗之敵

第三戰區 敵匪潰滅

【〇〇基地十六日國通電】十月初旬以來東自錢塘江，西自揚子江岸，形成螞蜒三百啓羅之包圍網，對第三戰區之敵距，加以總攻擊之日軍，十四日各部隊各攻破三州山系，殺到敵會面，完全將其退路遮斷

故傅上海市長 葬儀費擬定

【南京十六日國通電】汪行政院長，於十五日之第二十九次行政院會議，國民政府，對被兇手所殺之傅上海市長，其生前對於和平復興，極有業績故支與葬儀費一萬圓，同時報告撫恤事務委員會，以鄭重之葬儀，更其市長職務，暫由上海市政府秘書長蘇錫文氏代行云

舟艇兵團 縱斷大南潞湖

【〇〇十六日國通電】呼應宜城攻略之西部作戰部隊，作戰開始以來，續行覆面進擊之伊藤、野田、鈴木各部隊所編成之大舟艇兵團，十四日午後攻滅大南潞湖南岸之敵，攻略要點〇〇後，自灣潞湖行湖上戰，將由民船欲脫出包圍網之敵艦於湖底，於月光下之湖上一氣縱斷，十五日早曉頑殲之中，於湖岸〇〇、敢行壯烈之敵前上陸，與成功之齊明寺以下之各部隊相呼應，已迫於要衝〇〇

東西組合合併 日本南米輸組結成

【神戶十六日國通電】西部日本南米輸出組合，於十五日午後假戶市貿易會館舉開總會將該組合與東部日本南米輸出組合合併之件協議，可決以謀三個國一元的對南米（阿根廷巴拉柱烏爾柱）之貿易振興期新組合之名稱，爲日本南米輸出組合，本部置於神戶市役員理事十名爲幹事在本年中，新組合即可設定云

滿鐵刻進行 海綿鐵增產

【奉天十六日電】滿鐵方面以美屑鐵對日輸出禁止對策在撫順炭礦製鐵工場，實行增產屑鐵代用「海綿鐵」具體案作成後擬投資約二千萬圓，以一年間在現工場鄰接擴張工場，原鐵由東邊道大栗子輸送方針，正與政府側交涉中，按該工場之海綿鐵大量生產，日前滿鐵與東邊道開發會社曾以共同事業計畫中，惟以屑鐵代用品未免過於良質，該工場認爲如其如此勿如傾注全力生產試驗成功之特殊鋼爲適當，因而兩社合作海綿鐵生產遂行中止，目下計畫中之增產案，係以滿鐵單獨事業實行者，然滿鐵方面，明年度僅撫順炭礦一藏，有製油事業之擴張，「石炭液化工場之本格的事業化着手等，自需巨額資本的必要，更加工場擴張，當茲資金折制之際，似爲相當負担，惟應付屑鐵輸入制限新情勢政府側亦希望者，然資金方面或難免困難云

靖國神社招魂式

【東京十六日國通電】靖國神社秋季臨時大祭，十五日夜之招魂式，新祭神宮祀，自十六日，歷六日間嚴肅執行第一日十六日自午前八時由陸海軍兩省關係官鈴木宮司以下參集，同八時二十分陸海軍兩大臣相臨時大祭員長陸海軍武官合祀關係部隊代表者等參列，威儀堂々，午前九時勅使堂典室町公藤伯，參向拜禮，次於同九時三十分，軍隊參拜，繼許遺族昇殿參拜

開日滿德意繁榮之國際色，而祝福三國同盟

法印總督赴西貢方面

【香港十六日國通電】由河內之情報稱，杜克法印總督，十六日乘機赴河內發順化，西貢及地方，該爲於同方面，綏和反對維査也政府之空氣，總督，更擬於目下視察問題之泰法印國境地方，再於同地滯在中，之克斯莫駐華法大使十五日向重慶出發

奉七洋會主辦 三國同盟祝賀會

【奉天十六日電】奉天七洋會祝賀日德意三國同盟，將於十九日午後五時假大和旅館大廳，舉開宴會，在奉總意人拉姆德總領事以下十六名，並由日滿側招聘軍官民多數展

攻略郎溪附近

【〇〇十六日國通電】十四日當秋月皎潔之際，縱斷大南潞湖十五日拂曉在湖岸要衝郎溪東北方東夏鎮附近，敢行快絕敵前上陸之伊藤、野田、鈴木各部隊，作猛烈的抵抗，擊破郎溪縣常備隊江南攻擊隊等約二千，迫近郎溪，與由郎溪南方附近北進之國田、金澤、白鳥各部隊交感激其握手後，兩進擊部隊協力，猛攻郎溪，午前十時自南北城門殺到城內

奉新攻略諸部隊 陷會埠猛追敗敵

【南昌十六日國通電】陷落敵第九戰區，前線據點奉新之日軍石野、古田、諸部隊，爲追敗敵而西進，於十九日正午遂將會埠（奉新西方二十啓羅）攻略，對敵第百、七十九兩師協力徹底的擊退之小野、森田各編隊，猛炸五里誰奉新南方四十五啓羅敵七十四軍司令部，已大起火災，自十三日夕刻開始攻擊以來，至十五日午後，已判明之敵遺棄死體七百五十

大村滿鐵總裁抵連

【奉天十六日電】大村滿鐵總裁爲參列臨時股東總會，及紀元二千六百年記念祝典，約預定一個月，已乘十六日午後一時四十七分奉天發之鳩號列車經過大連東上矣

重慶所餘之外交路線

重慶政權因日荒鷲之斷續爆擊，乃求其三遷之地，陷於進退維谷，據傳將於甘肅省之天水，西康省之西昌，打箭爐分散其政府總之重慶政權之動搖愈呈入於最後之階段，如斯醜態暴露，惟向民衆始終仍作抗戰繼續最後勝利之虛構揚言，乃毫不忌憚，將政權爲補充其實抗戰必需物資，依存外力之紐帶須益形强化，較諸中國事變勃發當時，現下之歐洲戰爭急激的變化日軍之進駐法印日德意三國同盟之締結等，重慶政權關於對外政策，除再出發別無他途老大英國於歐洲戰爭，步步後退，精神的援蔣行爲另依物資援蔣行爲等，乃爲之不可能此外，法完全放棄援蔣行爲變所餘者僅有美蘇兩國而已

主張聯蘇外交，爲抗戰唯一之外交線路之聯蘇容共派宋慶齡，孫科，馮玉祥等，援蔣國相繼消其姿形「窮通之一路只求於蘇聯外交路線，主張强化」與中國共產黨相協力合作，結局始有任邵力子爲駐蘇大使之趨勢，蘇聯自諾蒙漢國境確定協定成立以來對日政策甚示好轉之色濃厚化，在莫斯科邵力子之活動，尙未表面化，再中國共產黨，由扶植自己勢力，及强化聯蘇抗日政策之觀點，曾屢行主張行政院內各部會之根本的改組要求即時罷免嘉清財政部長孔祥熙，軍政部長何應欽，教育部長陳立夫等，並要求向關州遷都，然國民黨側仍未容認其要求遂留之不理，復置於到底不能容認之立場

日華事變勃發同時，共產黨第八路軍，名目上改稱爲第十八集團，以朱德爲總司令，以任賀龍之第百二十師，彭德懷之第百十五師，劉伯誠之第百二十九師而組成之，表面上爲編入第二戰區司令長官之閻錫山麾下，以赤都延安爲中心，於華北行其遊擊戰術爲唯一之戰法，繼續其抗日戰，然暫與中央軍之關係，依然維持地方的相剋有不絕之現狀，特華北各省高級將領閻錫山，傅作義，趙戴文，孫楚，王靖國，李其相，鹿鍾麟，龐炳勛，劉茂恩，石友三張蔭梧，沈鴻烈等，每行反付共產軍勢力擴大，並與彼等之妥協於華南方面薛岳，龍雲，李漢魂等之將領亦主張反共之擧之實狀，有常出反共之擧，由斯觀之蔣介石，爲制壓此等將領之反對，將不能向陝甘寧邊區之某地遷都確認日德意三國同盟，與蘇聯間現存之政治的狀態毫無何等影響，日蘇關係亦趨於好轉之途上，既如斯爲利用螞蜒之西北路線以天水爲陪都，該完全爲空名

如斯觀之，重慶政權之唯一外路線，僅餘美國一國而已，美國之對華態度爲無視推移之國際情勢，仍依舊體制之同情外交，於美國國內，當諸大總統改選，民主共和兩黨間展開猛烈的選擧戰，民主黨於黨大會，克利蘭德大總統並威爾蘇大總統，當時希望第三期出馬，但以共和國之不文律爲名目，遂拒絕第三期出馬，然反此今回之於芝加哥黨大會，承認現羅斯福大總統第三期出馬，認正於美國憲政史上劃一新記錄之大轉換期大總統當選乃爲確實化因而藉口美國國防强化資羅斯福大總統，依此第三派政府之實現，任前國務長官，齊謀森氏陸軍長官又任共和黨領袖諾克斯氏爲海軍長官廣續統合强化美洲二十一國，招集汎美會議着々擧其實共和黨於魏爾甚氏爲大總統候補凡對國防之强化，不介入外國之戰爭於鬪爭被壓追國民，皆以同情的關心，反對大總統之三期就任，以擁護確立民主々義等爲黨綱，將於十一月五日之大總統選擧，將反駁民主黨，然於黨綱領內與民主黨大約無何變更之點，與依國內輿論之動向，推戴羅斯福大總統當選第三期大總統，稍見確實羅斯福大總統，即三度爲大總統之椅子，因憲法延用，可得廣範圍之限獨裁政治之第一步，又由對在遠東方面之壓力明英共和席側擧齊森諾克斯陸海兩長官，以最大限度擴張軍備爲外交陣營之後援對美國大總統之選擧，持重大關心，乃爲繼續持久戰，然羅斯福大總統，見透三期當選於大西洋之英美合作，勿論於太平洋上則美國由荷印供給錫，橡皮，及對石油開發事業，行以巨大之投資，於萬一之時則亦不毀損，此權益以極度恐怖利用蔣使美國在費西島，建設英美共同空軍基地，再以新嘉坡軍港共同利用畫策如斯，英國對被蔣使之美國，日本對外政策，無何等取得，植民地並不爲尊重第三國經濟的權益，徒向遠東爲日法印協定之成立而不調，故急遽應諾，對華新借款由輸出入銀行供與二千五百萬弗，此借款。顯然爲日本掣肘之計畫，至此亦明了，將政權側，以此借款傳預定充當外國匯兌資金，但美國以供與，新借款以借款購買物資，向中國腹地輸送之路，爲滇越路線，緬甸路線等西南路線閉鎖之下除經由浦鹽之西北路線外，別無他途，然經由浦鹽之西北路線由輸送能力甚微以三個月之期限，禁絕緬甸路線，茲以十月十七日已滿了同時以此路線之再開，乃爲英美合作援蔣行爲，然前五日日荒鷲之進駐河內，緬甸路線，入於日爆擊圈內因此援蔣行爲能如願實現與否之美國，以中國國內情勢與日本之遠東立場，冷靜認識，最易清算援蔣同情而能招來遠東之平和

講義明瞭・應用自在

書信精寫必讀

書信精通，處世得以成功，其人則能被人尊敬，不能善書信者，乃人生一故缺陷也，誠文社發售之實用四六判漆布金字之「書信必讀」，書方便利，組織的形勢，故得明瞭如以「交際文」「商業文」「祝賀」「年賀」「暑中」「寒中」「看病」「弔慰」「招待」等、「謝禮」「照會」「就職」「文例」數百餘章集範，尙以國語文書録一百譜本附錄，活用之更爲便利，並添美本附錄，寫信順便利不難，頁出售中，金壹圓六十二錢，百餘價投東京淀橋區柏木四ノ八六六誠文社，當能急送不悞，代價書到付款可也

禮儀作法與社交常識

訪人待客欠禮失儀，惹起世人之嘲笑，無此以爲恥者，平素須於諸方面涵養處世之常識，習得社交術，當備「禮儀作法與社交常識」良書壹冊，免受他人恥笑，本書內分，訪問禮儀，待客禮儀，起居作法，食餐法（西洋料理及日本料理）食法，洋服裝，洋服穿法，婚禮，祝儀的禮式，出產，禮式，葬式，法事，祭等香作法，贈答品，親切指導，著面數十章，並加以詳細圖解，任何人都得一讀瞭然也，目下特價出售每冊壹圓貳拾錢也，投以明信片記「請郵儀禮作法與社交常識」索購即送，代價書到付錢可也

證書・公文 不用代書 書法格式

證書公文不用化三角，金錢頗請代書，文當自己書寫，此時代之要求，否則不便乃多的，今次東京淀橋區柏木四ノ八六六誠文社出售「不用代書證書，公文式寫法」一冊，日常民間公文，呈文，應有盡有，網羅，貸借，普通證書讓渡，典押，包工，買賣，屆，雇傭，當質，登記、戶籍、寄留、兵事、民事，刑事訴訟，納稅事項，營業，出版，一切證文，人事訴手續類，無不完備，本是文類，書式的大集録，本書二冊，不許用的代書，自能書寫，四六判，精製，只售一圓用錢，函投誠文社代金後付即寄

成功之鍵 算盤巧練法

「一念一寫一算盤」這是世上古成功的俗訓，更爲現身立的寃訣，出世的眞理，一現代青年多不精練算盤毫無濟於用，「實業家異口同音的批評」爲解除這個苦惱應於時代要求東京淀橋區柏木四ノ八六六誠文社出售帝國教育會編輯「珠算講習講義」由算盤使用方法，加減乘除等一切巧練法一讀即明，精達捷敏，商店，會社，頗受歡迎與好評，並附錄一冊「米突換算法」大附錄，實用的一戶一冊家々必備，一圓四十錢，二冊大犧牲共售價出售中，函購即送，目下特價，付款亦可，貨到不悞

催眠術精著

任何人都能驚奇！

催眠術由實驗心理推何人皆得暗習，治癒疾病，解除惡習，正心除邪，任眠術與義，本書一一詳細公開發表（內容之一部）神催眠法―特殊催眠術―流自己催眠―動物催眠―法―增强記憶力法―黑夜眼法―考試及第法，治病得癒法―厭惡轉成嗜好法，等外四十餘種，希望者以明信片投東京淀橋區柏木四ノ八六六誠文社，書到付款必能速送不悞，特價九十錢

灸術治病力

近來頗傳多年難治病以灸術治癒者，今次誠文社發賣「圖解灸點新療法」良書，實習簡便並對灸穴任何人皆得實習，詳細說明與圖解，此書一冊，無論何人保能施行也，對「中風」、神經痛、腰痛、風濕、貧血症、肩凝、動脈硬化、腦溢血、頭痛、牙痛、眼痛、心臟病、婦人病、肺病、胃腸病、氣喘、寒症、腳氣、夜尿症等慢性諸病，本書奏效卓越也，七十頁，菊版布皮裝，特價只售壹圓，東京淀橋區柏木四ノ八六六誠文社，明信片投即寄，代價後付亦可

難治病・慢性疾病苦腦的人

黑燒療法的偉效

最近各種婦人雜誌每月報告黑燒療法對種々疾病超的偉效並舉實証以爲介紹，今次東京淀橋區柏木四ノ八六六誠文社發售「諸病黑燒療法」公開古時有名及最近新奇黑燒療法數十餘種，博得世間之讚，頭痛、肺病、婦人病、花柳病、胃腸、心臟病、慢性的傷、其他疾病黑燒療法詳述，四六判，東京淀橋區柏木四ノ八六六誠文社，投明信片到，目下特價中速送，書到付款可也

簡易明瞭 情々好說

日滿支會話獨習

（上下）二冊 定價壹圓五十錢 特價金壹圓也 送費十五錢

東京淀橋區四丁目八六六番地 振替東京七二〇八九番 誠文社書店

治愈眼疾介紹良藥

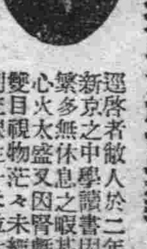

迴啓者敝人於二年前在新京之中學讀書因功課繁多無暇休息以致心火太盛又加腎虧之故目視一茫々米粒未見大小等於三月情是雙左眼視物，治理終未見效，痛苦已極，幸經友人介紹神藥，服藥水未經三盒痊愈，所以好眼藥以函購，如此介紹，謹告同胞，洪順達謹啓

新京特別市德情街三二番地敝人洪順達謹啓

專治雀斑 無效退錢

艷容粉專治雀斑酒刺疙疸面黧粗糙黑黃皺紋等，能使雀斑掉擦之，而特美麗，此方一般仕女諸君，如無效功力，將原價退還，每袋國幣一圓，外埠函購不加郵費，代金不寄

奉天大南關大街路東利長油坊胡同八號 玉德堂藥店

補血强精丸

專治滑精遺精房事早洩陽萎不擧腎寒精薄性趣思慮過度精神恍惚頭暈眼花動作氣喘四肢無力結婚太早身體虛弱自汗盜汗面黃枯瘦腰腿疼痛等凡係因腎虧所得各症不論新久均皆服之補腎經壯元陽生血液添精髓强筋骨補氣有效，一試便知，功效不虛誇矣，每盒一元五角，買打拾五元，外埠函購郵費免收

總發行 奉天城內大南門裡大街路東 新大陸藥房 (1)

奉天 漢英女子打字學院招生

本校有十三年的歷史，全滿服務學生數千人，各種打字機五十多架，卒業時本校力爲推薦

不放寒假

程度 國民優級卒業以上或同等學力者

年齡 十六歲至二十五歲

入學 隨到隨收（外城入學免試）

期限 四個月卒業本校推薦職業

章程 函索附郵票二分即寄

地址 奉天市大南門裡警察署南胡同 電話㊂三五九四番

鋼鋏 洋家俱 曲木

家俱股 櫻花商事公司 製造元直輸入

本店 奉天市大和區協和街五段一四號 電話2.5473・1039・3279

支店 新京特別市日出町六丁目二番地 電話3.2504・4901

雙消散

主治 水臌 氣臌 血蠱 肚腫 單腹脹 腫脹

定價每打五元

賽湧泉生乳湯

下奶育嬰 唯一良藥

天津港經濟要覽（三）

關稅制度 事變前之中國財政多有賴於關稅收入，以輸出入貿易之課稅如何，爲其重要之問題，國民政府由於助長保護自國產業之觀點，擬行喪失滿洲市場，故對由諸外國之輸入貿易品，殆爲禁課商稅，然其課稅品種，以人絹、白糖、棉製品及海產物，特爲高率，但從來中國之輸入稅，根據諸外國之協定稅率，至昭和四年一月則無%品目品種之別，以從價五爲標準，爲從量稅及從價稅，繼於昭和四年二月，若於北京會議，而採取差別稅率，惟此輸入稅則由七、五%以至二二五、七%之稅率，然至昭和五年，而中國獲得關稅自主稅遂制定

國定稅率 已由昭和六年一月實施，以此則分由從價五%以至五〇%之十二等級，其後迭經部分的改變，爲補上海事變後之昭和七年八月兩事變之關稅損失，又甚爲提高，更於昭和九年六月，已將從價稅率改爲由五分以至八成之十四等級，以上均爲臨時政府成立前之輸入稅率之演變也，致於輸出稅，係於一九三四年所改正者，爲臨時政府之第一次關稅改正之以前者，惟輸入稅雖無改變，但現已採用金單位制，輸出稅仍以採用銀圓制度，就中輸出稅率，祇適用於輸往外國之貨物，若於自國內通商時，則課轉口稅，其稅率較一八五八年之稅率實有附加半額

一次改正 中華民國臨時政府，於昭和十三年一月二十一日，發表海關新稅率，由翌二十二日實施之，新稅率分爲輸入稅率之六種，輸出稅率之十六種，其中之免稅者，即農業用機械及同附屬品、血漿之輸入，與棉實、亞麻仁之輸出，以其皆爲免稅者，以麵粉米及穀之輸入，並棉花、鑛石、鉛鐵（雜鐵）之輸出是也，此係本改正之一時應急措置爲勢不得已者，但改正率以外之品目，仍然踏襲舊稅率，此按臨時政府之本義，實乃欠於妥當，故於第一次之改正後，又行第二次之改正（第二次改正之方針及其內容省略）

輸出入稅 關于輸入稅之十六類，一棉花及棉製品二、亞麻苧麻、大麻黃麻及同製品三、毛及毛製品四、絹及絹製品五、金屬及該製品六、飲食用品及藥材七、紙於類八、化學藥品及塗料九、脂子油脂蠟及樹脂一〇、書籍地圖一一、畜產品及同製品一二、木材、木、竹、籐、棕、藥及同製品一三、煤、燃料、染料及塗料一四、陶磁器、琺瑯鐵器及玻璃一五、石材、泥土及同製品一六、雜品，輸出稅之六種，一動物及同製品並魚介二、植物製品三竹、燃料、籐、木材及紙類四、紡績纖維及同製品六、雜品，再關稅其他之收入（昭和十三年）進口稅四五、三六四、七六八圓〇二、出口稅三、三八二、八八九圓〇四、轉口稅二、三九九、四六四圓八九、緡鈔（附稅）四一六、四五〇圓九〇、輸出入附加稅二、四三九、八九三圓八七、救災附加稅二、四四〇、五一七圓三九、共計五六、四四三、九八四圓二一

貿易概況 就天津之貿易觀之，其於全華貿易之華北地位，並於華北之天津地位，堪稱便利於昭和九年以前之全華貿易，約在三十五億圓左右（滿洲在內）同七年因滿洲國之獨立，受致命之打擊，並因世界經濟之不振，益呈深刻化，至昭和十年減至十五億圓，繼於同年十一月因行新期的幣制改革採用貿易管理通貨，而全華貿易漸已恢復，然於事變前之華北六港，即天津、青島、芝罘、秦皇島、龍口、威海衛，占於全華對外貿易之比例，輸出爲二〇%，輸入約爲一五%，就中以天津占有五〇%乃至七〇%，居於首案，次爲上海之五〇%，兩相較之，大有懸殊，自事變以來，天津甚爲發展，於昭和十三年度較三〇、七七%之上海輸入，則天津增二六、一七%，對二九、二〇之上海輸出，津增二三、五%，茲將累年貿易額列次（單位爲圓）

年別	輸出	輸入	共計
一九三二年	九七、九六二	一三二、八八七	二三〇、八四九
一九三三年	八八、四四九	一二〇、七七八	二〇九、二二七
一九三四年	八一、一一四	九六、六〇七	一七七、七二一
一九三五年	九一、四二二	八五、一〇〇	一七六、五二二
一九三六年	一一七、八二七	七一、六一七	一八九、四四四
一九三七年	一二八、八七一	八四、〇六一	二一二、九三二
一九三八年	一七六、〇六一	二三三、七六五	四〇九、八二六

（續完）

輸出入均增加 十月上旬對外貿易

據經濟部發表，關於十月上旬之貿易概況，輸出爲一千七百六十九萬八千圓，輸入爲五千四百四萬五千元，相差入超三千六百三十四萬七千元，若比去年同期，以輸出六百十九萬一千元，輸入二百二萬元，而輸出入均示激增，茲按國別錄次（單位千元△印爲入超）

	九月上旬	去年同旬
△對日本		
輸出	二、五三三	七、六六七
輸入	四五、五五八	四七、一六八
超過額	△四三、〇二六	△三九、六〇一
△對中國		
輸出	五、一三三	二、三三九
輸入	一、六〇〇	一、一二四
超過額	三、五三三	一、二一五
△對第三國		
輸出	一〇、〇三三	一、一五三

滿洲農產物檢查法 將於十一月公布實施

茲籍特產中央會解散之機會，故對現在之主要農產物檢查所，決行強化擴大，使之獨立，惟關設立基本金五百萬圓之滿洲農產物檢查所，其自決定設立要綱以來，即行協議具體策中，但俟十一月一日公布檢查法後，便行開設事業，再檢查法將提出於來週之國務院會議，擬由十一月一日公布實施，關于該法之規定概如左

一、行農產物及加工品之檢查，以期品質之向上，及交易之圓滑爲目的

一、檢查之品種，對於與農部大臣所指定之農產物、及加工品之保管，並由其他船舶之輸送，與欲委託滿鐵者，須受檢查

一、檢查於與農部大臣所指定之檢查所行之

一、由與農部大臣決定其合格與不合格及設定檢查手續費

藏相立會試驗貨幣

【大阪十六日電】造幣局第六十九回貨幣試驗、十四日午前九時半、於造幣局三樓正廳、由河田藏相松隈銀行相田理財、中村造幣三局長以下立會之下、已開始試驗、但供試貨幣、由昭和十四年度製造貨幣二萬枚中、當經選取保管之戰時貨幣鎳青銅一角幣爲五千九百十六枚、同五分貨幣四千四百七十四枚、鎳一分貨幣二萬五千四百二十一枚、共爲三萬五千八百十一枚、時經試驗委員柴田製造、小松原試金兩部長、葛城貨幣課長、以千枚用試驗大秤、而行秤量、至同十時半完畢、其誇爲造幣技術優良之試驗成績、極爲良好（圖爲立會之河田藏相（左）與中村造幣局長（右））

入超突破一億圓 滿洲國八月貿易概況

據經濟部發表，八月中貿易概況，輸出爲四三、三二八千圓，輸入爲一五三、七六五千圓，相差入超爲一〇九、四三三千圓，比去年同月輸出減七、一九一千圓，輸出亦減三五、三三五千圓，貿易結賬，入超減二八、一四四千圓，但一月以後之累計，輸出爲四八三、〇五三千圓，輸入爲一、二四六、七三二千圓，相差七六三、六七九千圓，比去年同期輸出減一二九、七八八千圓，然輸入增一二四、五三八千圓，其詳細如次（單位千圓△入超）

	八月份	去年同月
對日本		
輸出	三〇、八四三	一九、一九九
輸入	一三〇、一〇〇	一六三、七七九
超過	△九九、三五七	△一四四、五八〇
對中國		
輸出	八、一八八	一〇、五〇三
輸入	五、二四三	五、三三〇
超過	三、九四五	五、一六八
對第三國		
輸入	四、二九七	一〇、八四七
輸出	一七、四一九	一九、〇三三
超過	△一三、一二二	△八、一八五
硫酸	一七三	六八四
△重要輸入品		
魚介類	二、〇八〇	一、八四〇
白糖	二、〇四二	五、〇九五
茶	七七	一、一〇六
蓆及蓆料	九七二	七三四
木材	四、六〇二	九、五一五
綿絲	一、八六六	一、七三四
綿織物	一、四六八	四九六
毛織物	一、一三六	三、四七九
人造絹織物	五、八八七	七、六六八
電氣機器及裝置	六、三四六	五、一三三
車輛及部分品	五、四七四	二、一四〇
機械及其他	一六、六六五	一六、八七一
△重要輸出品		
大豆	四、四八七	九、一三三
其他豆菽	九五五	二、〇〇四
小米	四、〇八六	二、四六〇
高粱	四二九	二、一五三
包米	八二五	一、四三六
落花生	一、一六六	三〇五
大麻子	八〇七	五一六
豆餅	二、二二三	三、三五四
豆油	一	二、二〇七
荏胡麻子油	一、三三九	二六八
陵古土石	一、八二六	六三九

滿洲國債並社債 爲三億五百萬圓

【東京十六日電】大藏省於十五日，已舉開省議，當即決定將於二十三日之存款部運用委員會所協議之議案如左，然該委員會，所決定之存款運用總額，爲三億二千五百萬圓，其中滿洲國債並社債之運用資金總額，爲三億五百萬圓，故存款部已向起債市場積極的進出（單位千圓）

一、政府保証債券，或對特殊法人所發行之債券，均追加存款運用之事二五五、〇〇〇

一、往滿洲國政府保証債券資金運用之事即滿洲工業債券及滿洲重工業開發社債爲三五、〇〇〇其他合計爲三二五、〇〇〇

其中所運用之政府保証券特殊券之名義，乃係度民債券，國際、電業、通信社債、東亞（政府保証債券）及日鐵債、滿鐵社債等，以該等各社債、均包括的運用，其總額已達二億五千五百萬圓，但應市場之情勢，並滾入各社金之關係等，大體均爲運用之方針

上海紡績用棉

【上海十六日電】九月中之上海各紡績暨之原棉購買總計爲二萬一百九十六包，其中日本紡爲五千八百三十一包，比上月激減三萬二千六百十六包，但華紡由一萬四千三百六十五包，則增至四千四百四十三包，總計則減二萬八千百七十二包，如斯紡績購買之激減，乃因上月購買原棉恐慌，均皆大宗收買，以致本月則釀成激減，同時因內地輸出入統制強化，又加世界情勢逼緊，故購買中國棉及外棉之前途，均呈悲觀，故中國棉之需輸入頗呈旺盛，再向南方輸出，受購置急增之刺戟所誘致者，今後之動向頗值注目

日紡		華紡	
火機	一、〇〇〇	通州	一、四〇〇
太倉	二、〇〇〇	常陰沙	一、〇〇〇
常熟	一	新塞	一
大中集	一	東海	一
		餘姚	二〇〇
美棉	一、〇〇〇		
印棉	一、〇〇〇		
巴西棉	一〇〇		
秘魯棉	一〇〇		

大豆與拿蒂斯

豆腐、納豆、豆醬、醬油、點心等之利用大豆，早已在日本實行了，近代的科學進步，用大豆抽出來的豆油爲原料，不但可以製造出來人造奶油、菜油以及其他食用品，即是肥皂、洋漆、膠皮溶解液，灯油等化學藥品，亦可製造出來，提起大豆來，就得想起世界中大豆主要生產國的滿洲，由事實上來說，滿洲的農民，生活不能夠與大豆離開，這大豆在這次大戰，到底負有多大重大的職責呢，在我們同盟國之德軍廚房中，到底怎樣利用呢，茲將德國豆之進軍介紹如下

從一九三三年獲得拿其斯政權以來的希特勒以羅馬尼亞爲中心，極力獎勵巴爾幹諸國與德國々內之栽培大豆，結果羅馬尼亞的最近生產額，已達五十萬噸以上，在三三年以前，曾大批輸入滿洲大豆，逐次減之，於一九三九年，成約半數爲五十萬噸，由於大豆的需要漸減，反而看出拿其斯增產政策成功

德國爲什麼祇是汲々於大豆增產呢，並在戰前儲藏了二百噸，其理由在德國波蘭作戰終了後，拿其斯當局曾作最初次的公布，世界對此公布，無不表示極大驚異，他說「若無大豆，如何的迅速進擊，亦未不可能」大豆就是德國電擊戰的主役

從大豆出來的最新之德國科學，除採爲爆葯及其他化學葯品外，並可利用爲肉類脂肪類的代用食，德軍國對大豆的消費，五個月間，竟達十五萬噸，德軍隊廚房中有這麼一句俗語「用德國々內的材料、來作戰時食糧」主食自不待論，副食亦可以自國產品目給自足，德國係馬鈴薯燕麥、食糖之國，用此等物品加上野菜、肉類，來調理軍隊，食糧菜食化的運動，於第一次戰後就實行了，注目之點，便是滋養必要之大豆脂肪與蛋白質

品名（一瓩）	蛋白（瓦）	脂肪	加洛里
小麥粉	一二六	一六	三五九〇
裸麥粉	一〇〇	一二	三三〇〇
豌豆	二三五	一八	三三七〇
大豆	四三五	二〇三	四五四〇
牛肉	二〇六	三五	二〇〇〇
豚肉	一五一	三五〇	三八九〇
全乳	四四	三六	六六〇
雞卵	一二三	一〇六	一四八〇

又分斷大豆主要成分如下

蛋白	三八	四二%
脂肪	一八	三二%
內列西金	二七	三一%
炭水化物	二五	三五%
纖維	三	四%
水	五	六%

其中列西金列希勒（譯音）爲神經榮養必要之物，在植物性食糧品中，含有如是之多量，維他命與礦物質，亦極豐富

甘井管內棉布配給 首次計一千九百疋

純棉布之缺如，致一般州民頗感不安，在此非常時下，爲策民生可定，決以票制實行配給，惟如在市較遠新劃市內之甘井子、周水子、海貓屯、郭家屯、椒樹房等地一般居民，雖有此宣傳，總未成爲事實，但由二月以來，有該地有志者藤作良氏，極力奔走，而大連甘井子棉業協會，卒於十一月一日已告成立，查此次由關東州棉業聯合會，領得關東州大尺布計一千五百疋，關東粗布四百四十疋，關東州細布百六十疋，計共二千疋，以甘井子、周水子、椒樹房、郭家屯、海貓屯計分五區，惟由人口數內既調查者，爲二萬二千五百名，實爲僧多粥少，但爲期分配之圓滑計，決按大連市業公會而行同樣手續，循環配給，以示公允，然其第一次已領得者第二次不事配給，將於今十七日開始配給云

甘井子雜穀組合 領到雜穀十二車

醞釀既久終告成功之大連甘井子雜穀組合，前由關東州主要雜穀配給實業組合，領到高糧米、元米、生米及勝米等計共十二車，組合側以際此糧慌時，勢必從速配給，故已按既往第一次之調查之情形，於日內開始配給，按當地人口數所領之糧不足，但亦決使其圓滿與公允云

津市電話費 限爲聯銀券

【天津十六日電】前者向天津市所移管經營之華北電電租界內電話第三局，從來以聯銀券及法幣之兩本制時，徵收電話費，則限定爲聯銀券，斯旨已由市公署公布，因是現在則認爲於法幣租界內流通之英國機關方面橫槍之故，天津市關斯方針已行嚴守，以法幣繳納者一概拒絕，同時對敵性通貨，以聯銀券行使之第一陣，頗值注目，再連絡通話開始以來，日華人電話報名者均一踴而至，其數已突破數百名，而今後於電話架設備完畢之同時，向日商租界進出躍踴，是爲期待

北日本汽船 開股東總會

【東京十六日電】北日本汽船於十五日已假東京本社舉開臨時股東總會，當即關於現在資本金一千萬圓，欲增二千萬圓之倍額增資已行協議可決，次爲取締役辭任，經補欠選舉之結果，大阪商船社長岡田永太郎氏被選，同時關於村田前取締役退職，贈送慰勞金之事並行決定

謀重要物資需給調整 當局從事物資調查

來年度重要物資需要調整協議會，十六日午后一時，於州廳正廳，計有州廳經濟部關係者，並主要關係業者三十五名，業已開會，關於來年度物動計畫之州內需要，詳加檢討之結果，則對生產能力並消費物資決行調查，以此資料使之提出於當局，而作成基礎之資料，當局基於此項，以供給與需給之兩關係相照合，而行算定，但州內需要當前之不足物資，由於對日及第三國輸入，並其消費節約，以期於萬全，同方對於過剩物資決行供給於外地，至午後二時散會，當局基於右方策爲期來年度之重要物資需要調整之萬全，故對業者之資材關係，勞力關係生產能力新設計畫，決行開始調查

爲採辦配給統制 決設羊毛會社

滿洲國之羊毛收買配給，從來惟由民間團體之羊毛同業會辦理，然於最近惟因需用之旺盛，及軍需之充足，故對一般之收買配給機構，實有迫於強化之必要，故將此統制機關之現在羊毛同業會，實行改組擴充，對於統制會社以期改組統制之完璧也，但關係機關，關於改編具體策，進行審議，即由羊毛之需要繁多，及將需充足之觀點，以自治的組織之現在的同業會，若行計畫的採辦配給，殊感困難，故以更爲強化擴充，以資資源之確保，及需給調整化，刻於與農部畜產司、羊毛同業會等關係方面，進行審議，當達具體化矣，但此新機構，以改組現在之羊毛同業會，資本金約三百萬圓，決設滿洲羊毛會社（假稱）而行羊毛之一手採辦及配給，其資本金由羊毛同業會構成分子之滿蒙毛織、滿洲畜產、康德毛織、東蒙貿易、新林等之同業會出資額

對日輸出之大豆 登市者三十七車

關于本年度滿洲特產登市、及關係方面之爲一路、事前即進準備，以期促進登市於萬全也，但本年度最初對日之滿洲混保大豆，已由十二日到大連碼頭，於十二日由雙廟子到貨二車，由三岔口七車，十三日由三岔口三車，十四日由陶賴昭二十五車，共爲三十七車，比較昨年初行登市之九月二十三日，遲有十九日，然其登市者能逐月增加，或能超於昨年度，亦未可知

布業公會 分發布票

大連布業公會，連日來在西崗商會，開催之全體評議員審查會，關於此次領來之各種純棉布，數量及調查之人口等，審查已告一段落，而對於配給總使其圓滿，已於昨十六日午後二時仍在西崗商會再招各街長協議分配飛子，並行發給既已審查票制，交由各街長於今十七日開始逐戶配給用戶，據觀此次之配給或能較既往爲公允亦未可知

菸商私抬高價

凡物均行有統制，且有公定價格，詎市內大小雜貨商代賣有法價捲烟，竟行以缺貨居奇，任意高抬烟價，如花刀烟定價一角，竟行賣一角二分，碼玖里一角二分，竟賣一角五分等，對此取締當局愿嚴加取締

前場商況

大條與匯兌（十月十五日）

倫敦銀塊	二三弗二分一
同期貨	二三弗八分三
紐約銀塊	三四仙四分三
孟買銀塊	六二盧比六分七
美英匯兌	四弗〇三仙二分一
美日匯兌	二三弗四分七
美中匯兌	五弗九分七
英美匯兌	四弗〇二仙五分〇
英日匯兌	一先二辨二分一
英中匯兌	〇先三辨三分三
滿鐵股票	六〇弗二分一
同那克答	二三弗四分一

◇神戶匯兌

日美賣	二三弗一六分七
日美買	二三弗三二分五
日英賣	一先二辨二〇分一〇
日英買	一先二辨二分一〇

◇支加哥小麥

十二月	八四仙八分五
五月	八三仙二分一
七月	七九仙八分一

◇美棉換算（漲一角）

現物	九仙七二
十月	九仙四五
十二月	九仙四〇
一月	九仙三九
三月	九仙四〇
五月	九仙二九
七月	九仙〇九

◇印棉換算（無漲落）

布勞其	四月	一九一盧比四分三
歐拉姆	一月	一六八盧比二分一
	三月	一七〇盧比二分一
辨格爾	一月	一三七盧比四分一
	三月	一三九盧比四分一

雜糧行市（十月十六日）

◆雜穀現貨行情

品名	參考價	品名	參考價
大麥	一三、〇〇	燕麥	八、五〇
小麥	二〇、〇〇	蓧麥	二一、五〇
包米	一〇、五〇	赤小豆	一四、〇〇
小米	一三、五〇	白小豆	一三、〇〇
小豆	一四、〇〇	雜小豆	一二、〇〇
青豆	一六、五〇	江豆	一四、〇〇
大豆	一三、〇〇	大米	三三、〇〇
小米	一四、〇〇	元米	一五、五〇
花生仁	三五、五〇	落花生	二〇、五〇
瓜子	四〇、〇〇	秫子	九、〇〇
蛋米	六〇、〇〇	勝米	一八、五〇
席實	六、〇〇	黍	一六、〇〇
穀子	一八、〇〇	雲豆	一二、五〇
谷子	三、〇〇	迷子	三、〇〇
稗子	八、五〇	粳米豆	三三、〇〇
臭豆	三、五〇	白眉豆	三三、五〇
青豆	一三、〇〇	黑豆	一六、五〇
小麻子	一八、〇〇	大麻子	一三、五〇
胡麻子	二七、〇〇	蘇子	一三、〇〇
黑蘇麻	三三、〇〇	蘇子油	二三、五〇
大油	四、〇〇	落花油	四五、〇〇
子板餅	二、四〇	生油	四一、〇〇
		徵餅	一四、〇三

（備考）單位一金建，裝新麻袋，帶皮百斤之價格，包米、落花生、花生仁、撤餅爲舊麻袋，蘇子袋得麻袋帶皮百斤之價格，油類爲百斤去皮無容器

股票與商品（十月十六日）

◆大連長期股票

▲市況 午前放盤，雖呈堅利，但一般均呈凝滯，現貨亦呈不變

▲奉天滿取市況

後場商況

股票與商品（十月十六日）

◆大連長期股票

五品	現卯	期卯
放	二二六	三二八
中	一	一
收	二二六	三二八

◆短期股票

	放盤	大則	小則	收盤
五品	二三四	二三四	二三四	二三四
大新	五五三	五五三	五五三	五五二
東新	一〇七八	一〇八二	一〇七七	一〇八二
鐘紡	一三六六	一三八六	一三六四	一三八四
新鐘	七六二	七七一	七六二	七七一
滿業	六〇九	六一〇	六〇九	六一〇

▲市況 午後放盤，一般材料均作瞻望，以待將來，市況頗呈蕭條

◆大阪棉花（十月十六日）

◆橫濱生絲

◆大阪棉線

◇金魚棉線

◆鶏子棉線

◆白鶴棉線

◆神戶餅

◆神戶穀肥

◆硫安

◆大阪製粉油

◆日銀結賬（十月十六日）

◆中銀結賬（十月十四日）

永裕 應時服料 新奇物品 齊備 豐富 歡迎惠顧 電話 三二一六九 三一二四六 三四八七七 番

瀋陽中國銀行 存款 定期 活期 其他存款利息優厚手續簡捷 匯款 電匯 信匯 匯票國內外各埠均可通匯 放款 抵押放款貼現放款 其他業務 進出口押匯代理收付事項 內城通綫行 (三)二四一一(4) 營業專用 (三)三二五三 南滿站辦事處 電話 (三)四四一八 (三)四四一九

新式簿記招函授生 有技能即不患無職業欲學社會急需之技能可投入本會函授部 詳細章程請附郵票四分寄交新京中央郵局內設私書函箱第八四號本會收即寄（通信時須將回信地址詳細寫明） 駐京大連銀行簿記講習會啓

痔 化痔土龍散 痔瘡藥 各種痔瘡 內外痔漏 肛門破裂 流血 常服便止 可免刀割之苦 奉天大西關大街下頭路北一〇九號 張三多堂藥行啓 函索痔圖說明付郵票四分即寄本堂發售（最有奇效）的 補腎健腦 黑色大補丸 婦人專科 調經活絡丸

像 華春照像館 新到時裝多種 洋服花冠齊備 上裝借穿免費 大連市平和街六番地 電話(三)二六七二番

著名相命家 神算 靈機子

河南 天微客 大相士 來連 現遷居西崗平和街中央旅館新館二樓202號 即英樓舊址 電話(三)一四三五

欽佩預言家 保險卦 靈驗無比 預言家現寓西崗新大街北頭裕豐旅館樓上 宮世雲

廣東 伍伯年祖傳 相命

視學担當視查區域 置定重點事項

【牡丹江】省署依詔建國精神。順應日滿一德一心之大義。以管下教學之刷新振興爲目的。過去曾有牡丹江省視學委員會之設置。以圖視學範之擴大及强化。視學委員担當一回以上之區域內學校教育之視察。玆爲補過去之缺欠。增助今後之美點。以資教育之全面的向上。關於視察特擬左記之諸重點

▲初等教育

一、御容並詔書謄本之奉置之狀況

二、建國精神及訪日宣詔之趣旨之徹底狀況

三、教授訓練之狀況

▲中等教育

一、教授要旨之徹底及課程進度之狀況

二、指導之狀況

三、設備及管理之狀況

四、教課書使用之狀況

五、教師之思想。服務修養及研究之狀況

現在之視學委員已任命如左之四氏

牡丹江師道學校長劉爽　牡丹江國民高等學校長大塚秀未　省教育局主事。久保義榮　細野省體育官

時將由縣公署學務股長周維權。教育會主事楊友田出席參加云

道德會講演

【瓦房店】復縣瓦房店。道德分會。爲發揚我滿洲帝國。建國之眞精神。並社會敎化事業向上。使一般人民。均明瞭道德之眞義。故於十月十六日起。至十八日止。亘三日間講演會。並至期望一般人民遂意參加云

慶祝運動會開幕 龍搏虎鬭勇姿俱現

【錦州】爲慶祝友邦二千六百年盛業紀念。錦州市慶祝運動會。由市。及慶委會。籌備結果。玆已完善。遂於月之十三日上午九時三十分起。在錦州鐵道局運動場內。盛大擧開矣。是日風清氣爽。正宜運動。全市國優。國民男女學校。出場選手。均振奮精神。聲擧各展所能。於平坦口圖之場上。而現龍搏虎鬪。激烈之情況。在觀衆高聲喝采。學友之「加油」口號聲動下。至午後五時頃。在數萬人衆中。總有餘味下。而行散會云

再錦州省公署。玆以時當深秋風吹滿葉。正係身心鍛鍊之時。對埋頭案牘之職員。應行及時運動。以涵養體質向上身心之鍛鍊也。爰於月之十三日。午前九時起。在本署運動場。由全署職員。一致出場下。而擧行秋季大運動會。關於競技項目。極爲豪華。各員均振奮鬥志。乃展開激烈情況。至下午四時散會云

新糧陸續登市 交易場評定之價格

【錦州】風吹落葉。新穀已熟。當玆秋收入倉之時期。市場上。則見大批新糧登市矣。今後萬寳告成。民食於是無恐。一般人民咸謂豐穰中。錦州市農產物交易場。對月十二日。上市各新糧。評定行價。特行發表如次

該日上市糧車。共計百輛以谷子。迷子佔多數

—單位爲分—

品名	數量	金額
紅粮	百斤	五、七六
大豆	同	五、一三
迷子	同	一〇、五〇
谷子	同	六、一四
芝蔴	同	三二、〇〇
同	同	三一、五〇
江豆	同	一九、〇〇
吉豆	同	一八、〇〇
同	同	一六、五〇
同	同	一五、五〇
小豆	同	一五、五〇
同	同	一五、〇〇

別久錦州古城 北門甕圈正式折除

【錦州】爲期大錦州都市計劃之實施。及順應時代需要。醞釀數載。而今方能實現之折除錦州古老城牆。業於九月上旬開始着工矣。先期實施地。爲西北隅數所。現將漸告完竣。惟市當局。爲使早日全部完竣。遂於城之四週。分區着工。一致進行折撤。統計不下卄所之着工。玆城北面之工作。已至城路甕圈。於十一日。由市長及協和會關係。北關區長之參集。擧行甕圈拆除祈願祭後。於十二日始。入本格工作步驟云

爲謀振興商業 擧行窗飾競賽會

【德惠】本街商工公會主催之商品陳列窗飾競賽會。執行辦法如左記

一、本陳列會開催一週間前張貼廣告並與各商店聯絡

一、陳列終始期間。自十月二十一日起。至十月二十九日止計九日間

一、商品陳列要領

（一）商品陳列位置適宜取扱便利

（二）大家一目瞭然美觀而藝術化

一、審查方法。由本會所組之審查委員會裁決之

一、參加者資格凡屬德惠街各商號均有參加資格

一、審查期間自十月十二日一日至二十九日止九日間

一、參加者於即日起來會報名

一、獎賞等級。特等一名。紀念品。一等二名紀念品。二等五名紀念品。三等十名紀念品。等外佳作二十名獎狀。後援者德惠縣公署。協和會德惠縣本部。德惠街公所。德惠興農合作社。德惠警察署云

語學院榮受 省長表彰

【開原】開原語學院承奉中央本部意旨。於康德元年立成由開原縣本部事務倉長岡克行氏爲院長。精神及經濟方面該院長有多大之供獻與努力。方克存在至今。年來該校教很好。以故此番奉天省長表彰優良私立學院。該學院榮受表彰本月十日該學院。假街內福資樓。宴請各界首領。於席間該院長說明表彰之榮幸與感激云

慶祝紀元 秋季運動會 健兒登場各顯身手

【蘇家屯】瀋陽縣體育實行委員會。及協和縣本部。以及第三教育區。於本月十二日。特臨重擧行慶祝日本紀元二千六百年。及滿洲建國紀念第九次運動大會。場所即在靑年訓練所運動場。是日參加者。則爲縣公署特派之教育科關連身。國都通二氏。及協和會街公所。警察署。及其他各關係方面。以至全區各學校均行全員蒞場參加。於午前九時如式開會。至於各校所演之技藝逐項無不優越。但比較之結果則以沙河村學校爲最優。該校獲得優勝旗一面。其次如蘇家屯街。紅凌堡。渾河。王剛堡各校均各得銀盾一座。當日運動概況。本爲十分隆重。惟因天不假緣。風伯爲虐。塵土遮天飛沙撲面。是以運動盛事。頗感美中不足之慨云

慶祝紀元運動會 各校得點成績

【海城】爲慶祝日本紀元二千六百年。由縣公署。體育會教育會。共同主催。擧行陸上競技大會。及球類聯賽。當時狀況隆重異常。玆將其成績得點總評。詳列於下

△田徑賽

男子中級部

海城師道九六點。經學院八一點。海城國高六八點商業校二五點。市民一〇點。敎育會六點。師訓所五點。街公所四點縣公署〇點

男子國優部

海城街六七點。牛莊街三六點大石橋街二〇點。析木村一八點。四台子一七點。驗軍堡七點。西台七點毛祁屯七點。大二台子六點。藍旗堡四點。西柳公屯三點。耿莊子二點。官屯二點。岳川二點。南腰屯二點。馬風屯二點。紅草泡二點

女子國優部

牛莊街四七點。藍旗堡三七點海城街二七點。金家屯一五點岳州一四點。西柳公屯一二點大甲屯一一點。驗軍堡八點。南腰屯三點

海城消息一束

◇縣產業科當局。前曾通知各街村及分函協和會分會。玆因政府。爲促進米穀及主要糧穀。迅速登市起見。曾經規定主要糧穀登市獎勵金。凡糧穀生產者。於交易場出賣時。必將該登市獎勵金。加算價格內支給之。聞刻已轉飭各村農民一體週知。以期早日上市出賣云

◇由縣公署與興農合作社。共同主催。海城縣第一回畜產品評會。其日期。即爲十月十七、八、九、日（三日間）縣當局現已通飭各街村。轉知所有優良家畜者務於實施家畜品評預選審查時。廣爲參加爲要云

◇敎育會。前准奉天省敎育會函知。爲定於十月二十二日。於奉天開催奉天省敎育會。第一部總會。開屆

整理國調戶籍簿 縣署職員加班工作

【西豐】本縣當局。關於臨時國勢調查。早經調查完竣。前報業已載過。本縣當局。因調查員調查時。異常忙迫。戶籍簿書寫。多有不甚淸楚。當局爲謀完整計。特又選派委所屬職員若干名。於正式上班時間外。加添八個鐘頭。以資整理審核。自午後四句鐘起。至十二句鐘止。於十月十二日開始工作云

談戒除煙癮之歡欣 座談會（四）

問　康生院的生活怎麼樣？

姚　使我們覺悟了新生活的出發。入院後一禮拜的功夫。鴉片就完全斷止了。除人意外的沒受多少痛苦。所以只有感謝

金　想忌十幾回了。其中也忌過一個多月。然而。這回在康生院。由於周密的治療。才和這可怕的毒害完全絕緣了

問　白俄系的人們怎麼樣？在康生院裡。不感到甚麼不方便嗎？

達拉索　都非常親熱。康生院的先生們。入院的患者們。對我們也很親熱。

劉比內加　是的。大家對我們都很好。大概也許是都犯同樣的苦惱的緣故。也未可知

問　患者們互相都非常親熱。聽了諸位的話。癮者的動機。經過。以及鴉片或麻藥的中毒症狀。都不像一般所想像的。那樣陶然如仙境似的。那是怎樣苦痛的事情。大家也充分的說給我們聽了。然而不知道鴉片麻藥之可怕的人們。似乎還很多。譬如用做爲性的享樂等。這一點似乎很難說不過還請……

刑　一成了癮者。所謂享樂的慾望。就好像是沒有了。看見女的也不發生甚麼感想

金　眞是甚麼慾望都沒有了只想麻葯怎樣才能到手不過注了射也並不就是好受了。只是不痛苦而已。食慾也沒有。女人怎樣都可以。甚麼也不想作。自己也就看着死了

姚　就像我剛才所說的似的甚麼都想忘了。很怕意識返回。不管晝夜繼續着吸烟於是一天也能吸三十包那樣多。所以慾望甚麼也沒有了

問　那麼。還要問一題諸位某鴉片研究家曾說過這樣的話。就是有鴉片麻藥之癮的。人類所具有的貴重的性能。便都一個一個的失去了。便是人類自出生後一點一點所獲得的。則從最高級的漸漸失去。例如人類所具有的最高貴的德性＝如仁義。忠孝。博愛等之德性最先失去。其次則失去理性。情操。最後失去生之本能。所餘剩的。只是死之本能了。這實在是一個很難的問題成了癮就沒有良心了嗎。怎麼樣？

張　良心是有。也知道愛鴉片是不好的。知道這種事情不是人應做的。不能不趕快斷止。然而斷止的意力缺乏了。怎麼也是不成

達拉索　麻藥斷了非常痛苦的時候。甚麼都想做了。譬如對朋友說慌。瞞着朋友。想把麻藥弄到手。然而有麻藥的時候。却甚麼壞心也沒有

金　麻藥斷了就會失去良心這是事實。然而在有的時候。却和平常一樣。只是總是駭怕就像有人追的似的。常想沒誰從窗縫兒裡看嗎。我擱藥的地方不能被人搜察嗎。因爲這種強迫觀念的襲擊。所以把注射器藏在牆壁裡的時候也有

張　說失去理性。也許是事實。腦筋非常不好記憶力也沒有了。好像是不能想甚麼事情似的

刑　不知怎的。總是駭怕。就好像有人追着似的（未完）

豆油配給不足 要望油房復業

【鐵嶺】鐵市內各油房。在本春所製造之豆油不准外運後。其豆油之存額以現在油房十數家計算。實存積十數萬斤之鉅。在當局限制同時。關於市民食用豆油一項。完全每星期配給二回。市鄉民混合其中不分皂白。又無配給票。往往一人能於一家油房領得數斤者。原因實無法辨認之故也。一人在配給豆油日。竟能十斤八斤的領油。其有無私賣之嫌疑。一般人當所明瞭。及自中秋節關。市當局調查各油房存量無多。改用配給票制度配給豆油。每人二兩。迄今已達月餘。每人二兩豆油早已食盡。市民欲改用別類油代食。亦同樣難買。設早期採用配給票制度。則市民無論如何。決可充食豆油。今則豬肉每日完全由肉商送給飯館。且可多獲利。民衆雖擬以豬肉油代用。亦不可得。當地市當局如關心民食打開此局面。莫如令油房開始製油。再同時以配給票向市民配給豬牛肉爲要云

禁煙週間 喚起癮者自新覺悟

【鐵嶺】禁烟國策之十個年計劃。鐵嶺市入於康德七年以來特別進行。當局期早日達成斷禁之實效。然在癮者方面中多以市當局對斷禁工作。較其他全滿各地特別極度的加快成期待當局依國策十年計劃漸行斷禁主義。若如斯則禁烟既可於十年內完成順利的工作。且對癮者減少痛苦。並免去各種與禁烟工作遂行上之障碍。此不過爲全市癮者心理咸如此着想。奈市當局決定抱着於國策年度前完成。麻藥已於本年八月悉行斷禁。其他隣近市縣仍照常向麻藥癮者買給。故關於前記情形。實足表現鐵市斷禁之積極態度。今則市公署並當市關係各界。依照奉天全省禁烟之運動。皆於本月十一日起。亘一週間。實施禁烟週間。主旨爲禁烟宣傳喚起癮者自新之觀念爲目標是以在禁烟週間之第一日。由市公署於康生院內。在各界及在院出院癮者均出席下。開禁烟座談會云

開禁煙講演大會 促進癮者速醒迷津

【蘇家屯】瀋陽縣公署。爲於本月九日至十五日。爲禁烟週間。遂於十一日特派烟政股長郭萬恩。科員劉元俊。保安股長張錫。衛生股長魏震。康生院長夏文閣。一行來蘇。特假警察署會議室。召集全區癮者。擧行禁烟講演大會。是日參加者。除本街管烟所專員蒞場外。其他即爲凡屬之鴉片癮者。至其講演之旨趣。即使民衆徹底了解。鴉片流毒之害。凡染是癖者。務期早自醒悟。於最短期間。完全戒除。俾免貧病之源。一躍而爲强健民族。庶不負政府戒除鴉片之敵盡愛育黎庶之苦衷焉。至午後四時。始行宣告閉幕。原擬於是晚八時擧演映畫烟鬼鴉片期爲癮者。深刻鴉片致害之印像。詎意甫演起始在據引電力時影機即發生障碍因之未克擧行。徒使往觀民衆。深抱咸無眼福之慊云

解除豆油難 開始復製

【西豐】本邑對於市民需用必要生活品豆油問題。由春徂夏。異常困難。玆聞近來新糧登市大豆較客歲豐收。所以城內各油坊。均紛紛開榨打油。故市民減掉此種困難。均喜形於色矣云

街村股長赴奉 招考事務員

【開通】縣街村當局預謀遂村人事强化。擬向各街村添設事務員若干名。但此項人選。因開通當地之人材薄微。擬往奉天考取。已於十月八日由張街村股長同鮑科員赴奉施行招考。諒此次錄取之人材必均爲拔萃者。開通之街村人事必有一番新的氣象云

普及識字運動 民衆講習所招生

【海城】縣立民衆教育館。爲普及識字運動。掃除文盲起見曾經設立民衆講習所。準備竣事。現已佈告。開始招生。玆將其生徒募集要領列下

△宗旨。爲救濟中年失學之男女。使其習得簡明文字。與普通常識技能。以助長家庭社會之進步爲目的

△報名資格。十五歲以上。與不滿四十歲之不識字男女

△報名日期。自十月十一日起至二十日迄

△開學日期。十月二十一日

△修業期間。三個月

△授業時間。每日二小時。午後五時至七時

△學費。免收學費

△書籍。由教育館供給書籍

屠宰場長易人

【阿城】本縣公立屠宰場場長高化南氏。任職五年有餘。對於場務異常盡心竭力。已久爲一般人所稱許。近該氏因另有高就。一再請辭職務。始蒙縣當局允准。並遺席重要。未便久懸。已檢選前縣農會長現金融合作社長吳金祥氏升充。該氏奉委後。已與高前場長辦理交接。正式任職云

預防百斯篤擴大 實施戶口檢病調查

【開通】縣下邊昭。哈拉道。四海窩堡等村。自前兩月以來先後發生百斯篤死亡者。計數十名。雖經防疫機關施以應急對策。亦恐照顧難週。惟恐患區人民死亡而不呈報私自掩埋。或罹患之地域人民逃亡外方。殊可憂慮。縣當局爲防止蔓延計。於十月七日縣公署保健股長以下（除保留守者外）總動員編成十個班。赴各村實施戶口的檢病調查。以防人民之任意外出。或死亡而不爲呈報。以杜絕蔓延。而期早日滅絕云

增進民衆福祉 各村設民籍、配給系

【錦州】錦縣公署當局爲謀縣政。日臻蒸進。而村之政治。亦逐日推進。政務一系之展進。及强化。對專管之民籍。配給事務。力謀確立根幹起見。遂自本月起。於縣下各村。增設民籍。配給兩系。專司各該村戶口之整理。生必及一切配給之事務。今後本縣下。村政光明之進展殊堪期望云

吸煙證再度換發 名像不符不予發給

【公主嶺】懷德縣保健禁烟股[illegible]力謀徹底滌進。深恐日久發生流弊非但傳滋新癮。且有張冠李代之嫌。是以該股。有鑑及此。檢討結果。對於原有癮者。索取像片四枚。以便發給烟證。俾得徹底刷新。而杜不正之行爲。似此而一般癮者。刻正紛紛送交像片。但有名像不符者或涉其他嫌疑者。決定不准發證。以防流弊云

顧全癮者斷食痛苦 禁煙紀念日免休

【公主嶺】懷德縣烟務股大蒲股長。鑑於禁烟紀念日。自十二日起。實施一週間之休假。早經奉到上峯指令。理宜實行。惟對癮者。曾經調查如果有此長期放假。則該一般癮者。必感受莫大之痛苦。遂向縣當局從長檢討。加以變通辦法。結果對該紀念日。暫免休假。以濟日不可間斷之癮者。免其嗷々飲痛。故曾通告各管烟所。照常上班、開灯供吸。而一般癮君子。莫不喜形於色。咸頌其德云

嚴防國都鼠疫襲來 講求萬全措置

【鐵嶺】因國都新京鼠疫之發生。流行甚烈。鐵嶺市因距離新京較近。是以鐵嶺市公署同鐵嶺警察廳自接得新京發現此種惡疫後。對於預防上。具有多大關心。除迭次開催預防會議。實施有效之防範辦法外。目下鐵嶺警察廳衛生股當局。並飭令管下各派出所徹底曉諭市民一體注意。同時對全市飲食者。以及售賣食物者不合理者完全限制。關於預防鼠疫後來。倍亟緊張。且市署警廳兩側更爲喚起全市民今後注意鼠疫防止起見。決定於近期內實施宣傳。以免預防上之遺憾云

新穀登市迫近 交易場改設兩處

【鐵嶺】當此新穀已登市之際。鐵嶺縣當局基於米穀管理法。特產交易場法之規定。關於縣下出產之農作物。得完全向交易場而行交易。故近年來曾由鐵嶺縣爲農事合作社負責經營之北門外交易場。以及當市鐵道西之特產模範交易場。該兩處實施特產交易事項數年於玆。成果固甚良好。但以農民往往因碍於鐵道西之交易場較僻遠之關係。多於市內北門外交易分場。而行辦理交易手續。殊於市西方鐵西交易場種種不合。故此次由縣公署許加考核之結果。對北門外交易分場應即廢止。今後對特產交易分場事項辦理。市內則以鐵道西交易場爲準。市外則以新台子驛交易場爲準。共計該兩交易場辦理特產交易云

明年度街村育成 縣方決採取新計劃

【鐵嶺】街村制實施後之鐵嶺縣公署當局。對縣下街村育成之工作。抱有多大決心。過去以種々關係街村育成工作。雖未十分進展。然亦確有向上地步。但縣當局本街村育成振興與農村之根本計劃。年來縣政方針中。仍以該項爲首重要之一。玆更爲期使縣下街村達成理想日的起見。對於康德八年度街村育成之方針。縣方決定重新計劃。刻已特別考查中

米穀管理法新實行 各粮商走財運

【鐵嶺】由於十月一日之新公佈米穀管理法規定。鐵嶺市內糧商因受市當局一時封鎖製米。存額受市民爭先購買。在十月一日之當日。即爭買一空。且市民深恐一時不能充分買得米吃。更有驚慌者。該擧動甚爲可笑。惟市內一般製米商。多半利用此次市民爭買米存積機會。雖由市當局將其存穀封查。一時不能製米。但尙有妙法買少許農民紅粮。私行製米。大事活躍。將米粗顚已極製造。終因市民不明究竟關係。依然爭先購買。近數日來粮米商財運亨通。此次米穀管理法新規公佈。竟使該等一時發財機會到來。令人殊爲奇怪云

協和會本部 檢閱青訓所

【錦州】滿洲帝國協和會錦州省本部。玆對省下青年訓練所。爲明瞭其訓練情況及促進强化運動。須加以檢閱。玆本月中應行檢閱各青訓所。日程已擬定於次

吐特左旗青訓。於八日檢閱。義縣。十日。錦縣。十二日。錦縣。十四日。北鎭。十六日。惟檢閱之事項。在於訓練。科目。及所之設備等云

新穀登市 交易場忙碌

【公主嶺】本市之東西交易場。日來糧車踴躍登市。考其原因。乃以糧價上遊。黃豆百斤。得價可値。七圓有奇。是以一般農民。車載馬馱。淵源

各地片片

◇國都虎疫。迄未稍衰。防疫當局高唱口號曰「勿恐勿悔」豈不慴怕。有戒心。旣來之。則擋之之謂乎

◇六百餘年閱盡滄桑之錦州古城。今已毫無價値。徒爲大都市建設之障碍。而不得不折除矣。別矣永世不再逢

◇今日之有槍階級者有二、一爲軍槍。一爲烟槍。前者爲人所崇敬。後者爲人所憎惡。兩兩相較。莫此玄殊

初等教師檢定 定下月十二日起

【牡丹江】省署民生科文教股本諸政府實施之教育十年計劃。爲整備管內市縣教育人材以促進質的向上。而資教育之刷新及失學兒童補救之徹底。前此。則感到教師之缺乏實爲教育振興上一大遺憾。因是擴張教師之陣容乃當前之急務。遂定於十一月由十二日起亘六日間。施行第三次初等教育教師之檢定。以圖牡省教育之普及愈趨積極化云

節後果行不振

【九寨】本埠後起之果園。樹齡已漸達結果時期。故比較往年產額亦形大增。北清客商於節前紛々前來採購。一時各代理店應酬不暇。互相爭購。而行市大見昇騰。一般神經過敏之生產者。乘機出售或包出。以致早將金錢換出。而據運送業者談。裝苹果者雖少獲利。而裝箱者有賠的不堪言狀者。而節後諸般果類雖已正式成熟。而行市仍不見起色。近來上等苹果百斤十四五圓之邊。遲々未賣之各果園主。忙於貯藏。以待行市高昂待機出售云

丁中央本部長 滋錦閱奉公隊

【錦州】於本月十日。午後六時五五分蒞列車。來錦之丁鑑修協和會中央本部長等一行。當晚下榻。錦州旅館。十一日。檢閱錦州協和義勇奉公隊。十二日。檢閱協和會。省地區兩本部。事務終了後。於十三日晨八時發錦古線列車。赴熱河省承德。赤峯各地檢閱去訖云

失照聲明

鄒仁富領名滿字省據第一零零五號一張大租三垧五畝坐落樺甸八區木其河二道甸子村四至東韓姓西梁吉林農墒南大河北分水因不愼致丟失除呈請補發外任何人拾得概作無效特此聲明

樺甸樹林子街　鄒景璽

公示催告

康德七年（黃）第三號

綏中縣南門外東大街路南第一六二牌十戶

聲明人　劉仲三

關於左記表示之證券業由前記聲明人聲請公示催告前來故其持有人應迄於康德八年四月十五日午前十時以前向本院呈報其權利並提出該證券如於右期日前不爲聲報及提出時應即宣告其無效

康德七年十月五日

綏中區法院

審判官　李殿翊

目錄

一、證券之種類　支票

一、證券之號數　一九九號

一、金額　一千八百圓整

一、發出年月日　康德七年四月十二日

一、發出人　滿洲中央銀行平泉支行

一、支出地　熱河省平泉滿洲中央銀行

一、付出地　綏中縣南門外東大街滿洲中央銀行

一、支付人　滿洲中央銀行綏中支行

一、領收人　聲明人劉仲三或持往人

鎮咳祛痰劑

補羅覲

BROCIN

安穩的藥性　世上多有之鎮咳祛痰劑，多半均皆含有麻醉性藥物故未免種々害及性命之副作用，然本劑因純以優良葯材精製，絕對無有稍些的副作用。

神學的效果　因此凡屬咳嗽者不論輕症痼疾，或屬呼吸器疾患等均由本劑之內服，最暢爽神速的收見斷根之偉効。

服法又容易　不但葯性安穩，且其葯味甜香無比，雖然任何嫌忌服葯之人士，無一不喜服好吃。

東京市日本橋區室町　三共株式會社

出張所　上海　天津　北京　大連

奉天市琴平町一〇　滿洲三共株式會社

出張所　大連市　新京

三共 SANKYO

補腎 育腎寳 健腦

金勃先藥房

主治　房事過度、氣血虧損、夢遺滑精、精冷精涼、五勞七傷、夜多小便、陽痿不舉、腎虧、眼花善忘、早生貴子、耳鳴、腰膝背痛

特長　本品由鹿茸等補腎藥物製成

贈送　服一盒送一盒　買一打送一打　△外埠函購不加郵費

安東、東益增遠、錦州同盛居、營口洪春堂、新京中興藥房、牡丹江藥房、奉天日站恒濟堂、奉天大成藥房、吉林五洲藥房、存厚棧

（2）

櫻花　（2）

輕重工業用潤滑油類

車機汽馬旋洗錠水化粧品

軸器缸達盤滌子晶

地皮黃華發床變油一般

板帶林士電壓漆副產品

股類油　櫻花商事公司

本店　奉天市大和區協和街五段一四號　電話（2）5473・3279・1039

支店　新京特別市日出町六丁目貳番地　電話（3）2504・4901

入處　輸發實總直

（2）

婦女專門藥　適應症

月經不準　乾血勞病　經行身痛

赤白帶下　子宮諸病　胎前嘔吐

咳嗽喘悶　習慣流產　腰痛腹痛

產後瘀血，腹脹腰痠　專勞虛羸

本丸爲婦女一切疾病新治療品

每月最爲一料定價國幣三圓另

備有詳細說明書函索即寄

總發賣所　奉天市大西邊門外　鴻育堂

大連市代理總理四

德記全純

隴西氏經帶胎產丸

代理店　營陽市咸春堂・新撫順新華藥房・安東市東益增遠・鄭家屯德慶會・德惠縣西藥房

各界適用：人人必備

應世文件作法詳解

誰沒有應酬？誰家不辦事情？什麼事情都要有文件來點綴，這種文件就叫應世文件

本書要目

對聯作法　致詞作法

屬帳作法　書信作法

應酬詩作法　柬帖作法

應酬詞作法　契約作法

像讚作法　電報作法

應用文作法　公文作法

每目再分作十餘條細目

優點

1. 有六百頁內容豐富

2. 每種作法舉例詳解

3. 解釋淺鮮一看就會

4. 附錄名作可以觀摩

5. 現行文件適合時代

6. 擇優選粹足夠應用

這本書實在是秘書、書記、吏員、教師、學生、商人、家長：諸位的良好參考書！

實價一元（外埠函購另加寄費一角一分）現售特價一元六角

發行所　奉天三友書局

國都消息彙報

煤 實施通帳制 各担當處所決定

國都之煤通帳制漸漸從明十五日一齊實施。市公署對於煤之營業所。決定如次之二十處所（括弧內爲担當町會及農村地區）

寬城子營業所（寬城子合隆區）二西街七四。軍用路營業所（三不管。軍用路。住吉町北二條通以西）民用路一〇。住吉町北二條通以東。韓家屯）東五條通營業所（孟家橋。住日滿商事。東貯煤場內）三笠町營業所（富士町。三笠町。吉野町。之各日本橋通以東三笠町三一七日本橋通營業所（日本橋通。大和通以北。三笠町。吉野町。祝町之各日本橋通以西）日本橋通二五。南廣場營業所（日本橋通以東通以南。祝町。日本橋通以東入船町。朝日通。東二條通以東）日本橋通六〇。蓬萊町營業所（西廣場。中央通。入船町東二條通以西。蓬萊町一。二八島通營業所（朝日通。東二條通以西。清明街。自强街）八島通三九。三西四馬路營業所（大馬路長春大街以北大馬路以西。永春路。大經路。平治街以北）西四馬路七三。長通路營業所（大馬路。長春大街以北大馬路以東。長通路。永東安屯。東大檻。長路）與運路一〇三東三道街營業所（大馬路。長春大街以南。大馬路以東。東三道街。東新京鐵道南北）桃源路口一。西三道街營業所（大馬路。長春大街以南。大馬路以西。西四道街。大經路。平治街以南。九聖祠南關大街）西三直街、三〇。與安大路營業所（白菊町。與安橋以西一帶。大屯區。櫻木町）與安通二五。綠園住宅取次所（綠園住宅一帶）町會事務所。西順治路營業所（清和街。雲鶴街。義和路。順天大街以西）與亞路七〇一。義和路營業所（義和路。順天大街以東。同治街。南湖。通化路黃龍。南嶺（黃龍街四〇一。黃龍取次所（黃龍一帶）黃龍町會事務所。南嶺取次所（南嶺）南嶺町會事務所和順營業所（吉林大街。臨河街。嶺東路。民豐路。淨月區。南河東區。北河東區）二道河子八道街二豐樂路營業所（豐樂路。北安路。興安大路。城後路。東朝陽路）豐樂路七一三六

鼠疫兇焰未滅 防疫本部逐次發表

十三日情形

十三日午前十時防疫本部發表如次

一、十一日發病。十二日午前五時死去的吉野町四丁目十九番地大和通派出所横入處滿人妓館天順班妓女徐美紅（一六）其死去各種狀況。頗有可疑之處。遂於現場遮斷一部交通登樓查視之有日滿遊客二十名。乃不使彼等出入後將屍體運至千早病院而解剖之。刻正實驗有無百斯篤菌。至十三日傍晚時。即能判定眞假。又遮斷區域及遊客之禁止出入。俟証明非百斯篤時方能解除

二、十二日露月町鐵橋附近瀕死狀態。滿人男子及於傍視之滿人男子首先收容千早病院目下檢診中。右係由吉林來京自稱爲王進忠（三六）因四日絕食遂倒於該地又傍視者係滿鐵機關區勞工劉恩榮（三二）由此途歸家遂止步而視之此二人間似無何等關係

三、昨日決定爲眞性百斯篤之寬城子鐵橋附近之滿人女屍經調查之結果判明爲寬城區露月町

四、滿鐵傭人賀清善之妻黃氏

百斯篤種類 尚分多種

防疫總本部於十三日午後四時發表如左

新京之百斯篤。刻已向前而呈移轉於極其危險之肺百斯篤之危機。以故市民宜絕對的帶用口罩。以豫防百斯篤菌之侵入與感冒。俾可吐出因咳嗽而入咽喉之病菌。以是新京防疫本部鑑於國都百斯篤之現況。覓漸次轉爲極可恐佈之肺百斯篤之情勢。特行發表如此。以希市民之注意

一、百斯篤之種類—爲腺百斯篤。眼百斯篤。皮膚百斯篤。敗血症及肺百斯篤等

二、百斯篤菌侵入之經路—1腺百斯篤乃係吸收百斯篤血液之蚤。於胃中存有多數之百斯篤菌。如咬人時即注入百斯篤菌而發生此病。2、眼百斯篤與肺百斯篤患者接近時。患者如行咳嗽。此際即行進入眼中。而傳染之。由此經由淚腺以使頸部淋巴腺腫脹。而發生頸部之百斯篤。皮膚百斯篤係自蚤之吸口及傷口。侵入百斯篤菌。而行膿腫。最後成爲黑色。3百斯篤敗血症以腺百斯篤。經淋巴腺以侵入百斯篤菌以致淋巴腺自體竟犧牲而行膿腫。祇因淋巴腺之防禦力極弱。以侵入不絕致使百斯篤菌侵入血液之中。終至於環繞全身之各內臟。因百斯篤而發生變化。4肺百斯篤計有兩種。係自百斯篤敗血病。以爲肺百斯篤及肺百斯篤患者咳嗽之時。則病菌以空氣爲媒介。由飛沫傳染。直接而入於肺部。此兩者均如斯而發生百斯篤性肺炎。此即謂爲肺百斯篤

三、腺百斯篤及肺百斯篤之豫防法—1、百斯篤豫防法。—因百斯篤菌在蚤胃之中與鼠體之內。如以之豫防撲滅時、即無腺百斯篤之慮。2、百斯篤豫防法—豫防腺百斯篤之轉爲肺百斯篤須行剪除蚤與鼠類

人向人傳染之肺百斯篤。第一爲不自患者之咳嗽受得其百斯篤菌。交通遮斷之理由。即在於此也。第二若迫不獲已必須接近時。亦須嚴重帶用口罩以防止百斯篤菌之侵入。第三若略有侵入時。則即以過酸化水素含之。殺却在咽喉中之微量病菌。而後吐出之。如幸而百斯篤菌微弱。即可充分殺却之。第四如仍有菌侵入時。爲驅除計。於此以前。實施豫防注射。以成爲免疫體。則其免疫體可以豫防微量之菌故豫防注射必須從速者。其理由此也百斯篤菌之侵入經路及其豫防方法等已如前述。蓋雖有極可怖之傳染病但如依法以豫防之時。則略可安。其理由認爲以此說明。即可恍然明瞭。故市民應以「勿恐勿侮」爲口號。如有所命而忠實行時則百斯篤菌。即可遠離國都也云

又防疫總本部十三日午後四時發表如左

一、本日（十三日）梅枝町四町目二番地附近有年齡四十歲許之苦力病者屍體發生一具。直至病理解剖並檢菌之結果百斯篤之疑甚爲濃厚

二、寶德源（男十八歲）爲從康陽離者收容於千早病院於十三日午前五時死去。直經剖見檢菌之結果。百斯篤之疑殊深

三、寬城子西方二百米處於路上發現滿人男子（四十歲許）中流階級人死屍一具。遂直經解剖檢菌。目下檢索中見其狀似有百斯篤菌

四、燒去之南廣場三角地帶（百斯篤發源地）捕得老鼠二十二隻經檢索之結果發見其中有四隻含有多數百斯篤病菌的

五、百斯篤發生區域以外之市內捕鼠現下并未發見有百斯篤菌之處

六、於露月町黃氏居住地附近發見之鼷鼠檢索百斯篤菌依檢查之結果視爲無有百斯篤菌

七、關於吉野町滿人妓館天順班內之徐美紅（十六）之檢索病菌目下施行中依交通遮斷及遊客之禁止出入亦施行云

治安部募集軍歌 當選作品發表

爲記念國兵法之施行。由治安部方面募集的軍歌。至截止日有日文五八二名。滿文六四五名。蒙文四八名。共計一二、七六名之多。所募集之軍歌業經第一次、第二次及最終之銓衡委員會選定如左。當選者一名。及佳作五名

當選
錦州師道學校 曾顏

佳作
新京市花園胡同二一 乃文
新京市四道街五六—五 萬天章
和歌山縣日高郡川上村川原町 西川好次郎
高知縣高岡郡被介村一四一七 野村好治
昌圖紅頭山秦煥陪隊 章西直

當選歌曲。我是國兵其歌如左

我是國兵

（一）
我是國兵。我是國兵。國兵徵來自壯丁
教練好身手。陶治做干城
荷優遇。沐殊恩。前途遠大氣象新
班超投筆硯。終軍請長纓
請長纓。請長纓。最堪誇耀是從軍

（二）
我是國兵。我是國兵。國兵意氣誰與京
滿洲新樂土。勇略舊有名
亞蒙古軍元蹶起。清勃興。席捲歐
壯懷思盛世。慷慨報國恩
報國恩。報國恩。男兒本色願犧牲

（三）
我是國兵。我是國兵。國兵立場要認清
日滿原一體。防衛結同心
出相友。入相親。强化陣容成鐵軍
同舟思共濟。衆志可成城
可成城。可成城。常將古語當座銘

（四）
我是國兵。我是國兵。國兵便是國之英
担當大使命。發揚好精神
守國土。衛國民。不顧彈雨和鎗林
世界風雲緊。東亞秩序新
秩序新。秩序新。國防鞏固賴精軍

華北食糧問題 來源有繼確保無憂

【北京】北京去冬曾一度發生糧荒。幸中日當局。努力疏暢來源。調劑分配。今春以來情況日漸將轉。刻下嚴冬又將到臨。關於主要食糧之麵粉問題。爲一般所關心。據關係方面消息。現在天津日本小麥粉輸入組合。預計今後麵粉決可源々輸入。日本內地方面於明年陰曆正月前。約有一百萬袋運來。上海方面。亦可不斷輸入。約二百萬袋。天津各日商會社訂購之美粉二百五十萬袋。已陸續啓運而來。又由英租界存銀提出之十萬鎊難民救濟金。亦以之購入澳洲麵粉四十萬袋。據觀察。華北以北京天津爲中心。在今後十個月內。糧食之供需。絕對無虞。按京津兩地麵粉之消費量。每月約爲一百五十萬袋。京津二地麵粉工廠之產量。天津約三十萬袋强。北京方面。亦有十萬袋左右。生產與消費相抵尚有剩餘。故京津兩地之食糧已日趨於順境云

汽車撞翻大車 軋斃車夫

【北京】盧溝橋城內三十二號。住有劉智山。五十二歲。以赶大車爲業。昨晨赶車行至北京廣安門外鐵道以南。適有燕京汽車行長途汽車經過。將大車撞翻。劉某被軋身死已由該管分局。請法院派員檢驗云

國立北大法學院 明春可望成立

【北京】關於國立北京大學設置法學院一案。經前次東亞文化協議會第四屆評議員大會開會時。法經學部會議之結果。認爲「現下將法學經濟學大學教育。委諸私立學校。決非得策。故暫自本年度委任幹員創設籌備委員會。而進行研究具體之事項。將其促進而施行之實爲必要」該會閉幕後。經東亞文化協議會分向教育總署。北京大學及其他關係方面接洽之結果。進展頗爲順利華北教育總署日昨遂訓令國立北京大學督監處。仿擬具設立法學院之創辦費及經費概算及院址北間題北大監督處奉令後。除轉飭會計課。已將經費概算擬妥呈覆教署外關於將來院址問題。亦呈請該署早日發以撥發。以便着手籌備據一般推測。該法學院明春彻誠可見諸實現云

學生重陽遠足

【烟台】市立海防營小學校長王登泉氏。爲煥發兒童精神增廣旅行見聞。借以鍛鍊體魄起見。於昨（九日）趁重陽佳節。率男女學生整隊出發。赴市林區一帶。作郊外遠足云

聯合大運動會 萬衆參加盛大開幕

【厚和】巴彥塔拉師範學校厚和農科實業學校。爲促進學生體質之健强。體育之向上。特於本月六日。在厚和體育館泉公園。舉行聯合運動大會。是日上午九時。於全體運動員。及各界來賓參列下。舉行隆重之開會式。并揭揚日蒙國旗。旋於十時開賽。各界民衆因値日曜。故前往參觀者。極稱踴躍迄至下午四時。大會預定之四十項目。始行賽畢。乃予擧行發獎式。於萬衆歡騰聲動中。大會遂告閉會云

新民會二週紀念 舉開籌備慶祝會議

【唐山訊】新民會唐山市總會。成立二週年紀念。轉瞬即屆。該會爲準備紀念工作。前定於本月十一日下午二時。在該會々議室擧行籌備會議。昨通會地區分會。商聯會。教育分會。律師分會。舞樂新聞職業分會長外。并分別函註開灤。啓新。華新。市商會屆時派員出席與議云

國民赤誠獻金 李將軍發給感謝狀

【厚和】巴盟各市縣人民。爲表示效忠政府之赤誠。並援助蒙古軍整備軍備。使成防共前線有力之國防軍。以克盡翊贊樂土建設之任務爰特紛作國防獻金運動。迄至最近此巴盟各市縣商農人民。已獻六十二萬餘元（其他各地除外）蒙古軍總司令李守信將軍。最高顧問小倉少將。爲感激人民盛意。特分別頒贈感謝狀。各市縣商農各界受領之下爲報蒙軍最高當局之勗勵。決仍繼續努力國防獻金之募集。以盡聯盟人民之義務云

私立小學舉行唱歌比賽會

【北京】京市教育局與新民聯合舉辦之本市私立小學校學生唱歌比賽。業經私立各小學校分別籌備就緒。決於本月十六日下午二時起在中央公園新民堂內盛大舉行云

因愛護鐵路 榮被表彰

【厚和】京包鐵路旗下營愛路區伏虎村民海亮。於八月十七日。被選爲連絡員。曾著非常勞績。事聞於張家口鐵道局局長郡新一郎。以該村民。義勇奉公。忠誠堪嘉。爲獎勵有功。并資一般之楷模。特予表彰。以期後效云

警防團舉開協議會 余市長親臨出席

【北京】市警防團爲加强內部組織。及討論進行事項起見。特於昨日（九日）下午三時。在警防團本部（警察局內）召開協議會。出席團長余晉龢市長。出田指導官。第四科長錢宗超。暨各分團長。副分團長各部長等。至五時餘散會云

張主事返任

【厚和】巴盟糧穀聯合會本部主事張鴻蓀。糧業總代表張漢臣。及各市縣支部長。主事爲參與蒙疆糧穀總聯合會本月二日之創立式。特於一日相率由厚赴張。茲已事畢。遂於日將事務理畢。即分別歸任云

新民會各業分會 奉令調查入會人數

【唐山訊】新民會唐山市總會。以各同業分會之成立。意在團結互助。謀共同之發展。並於新民主義領導之下與日滿兩國相互提携。推進興亞大業。故各分會成立以來。申請入會。以各分會之會員固屬不少。而意存觀望者亦不乏人。蓋以其不明瞭分會組織之意義。亟應加以勸導。使之入會。因特通令各分會長知照。調查該同業未入會之人數。造冊呈報到會。以憑核辦云

虎疫防止解除

【厚和】今夏因京津方面。虎疫勃興。厚和方面。爲防止虎疫... 虎疫已全部解除云

設置華北道教總會 內務署進行準備

【北京】華北政委會內務總署。爲振興道門使其弘揚教義上則輔翼政府。下者庶化人心協力於東亞新秩序之建設決設立華北道教會。經令北京道教會長田子久負責積極籌備。并先擧辦道教講習會。召集各地道衆代表來京。詢謀僉同。決於本月中旬擧行道教總會籌備會成立式。該總會內部組織。擬設弘教。禮範。總務各部。並於華北各大都市。設置分會。共謀道教之發揚。同時關於佛教方面。亦決設立華北佛教總會。目前正由拈花寺住持量源和尙。進行籌備最近亦告成云

虎疫去而復來 臨榆又生眞性患者

【臨榆訊】本縣西關住民穆六。年五十三歲。忽患虎烈拉症於本月八日身死。經本市防疫委員會及衛生當局檢定。確係眞性虎疫無疑。除將後之住封鎖消毒外。并將屍首用火焚化。以免傳染而本縣防疫注射及其他防疫工作。更形緊張云

京津長途賽跑 定於廿七日舉行

【北京】華北新民體育協會主辦之北京天津間長途接力賽跑大會。已定於本月二十七日舉行。該會連日積極籌備一切。除向各方徵集獎品外。並定於十九日下午三時。在中央公園今再行擧行監督會議。討論一切云

先天道江會長 東渡觀光

【北京】先天道反共救國總會江洪濤會長。爲訪問友邦朝野。考察日本宗教思想起見。於昨午七時乘興亞急行車經滿洲國朝鮮東渡觀光。預聞江氏此行下月初旬返國云

天氣又亢旱 麥收恐減

【烟台】最近天氣又呈亢旱花生。地瓜蘿蔔之類。均現枯萎。目下將屆霜降。多麥多未播種。連日以來氣候驟涼。明年之麥秋。恐無希望。近市內糧價飛漲。民生前途。實堪隱憂云

西單商場 延期開幕

【北京】京市西單商場重修後。原定於（十日）開幕。嗣以工程雖已大都完成。然門窗電灯等。尙未裝齊。開幕日決暫行延緩云

欲享長壽福 肉食歟？菜食歟？

感染病毒危險！ 陳血停滯迫害人生

無拘肉菜多食之皆能中毒、毒素溜滯於血管內部流血孔遂之而縮狹、妨碍血行、俗云「血液不良頭必有恙」者是也 加以病毒酒毒侵身猛獗毒性大事惡化經逃身血液循環、到處播殖惡性病之原種、最重者猛毒襲及頭之樞要部份、病毒一旦攻破腦部細小血管必成腦溢血、中風等致死的恐怖病症故當以菜類爲常食、防止病毒酒毒侵入、免致發生陳淤血症

◇德川家康以菜爲常食 七十五歲逝世
家康嗜好菜食聞名傳家康每招請諸國諸候設宴案獻即以菜、類爲席肴、獸肉、魚肉僅爲獸裁而略微使用云

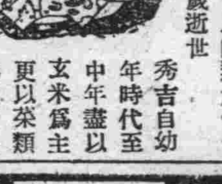

◇豐臣秀吉以肉類爲常食 六十一歲逝世
秀吉自幼年時代至中年盡以玄米爲主更以菜類爲副食品攻取天下後漸次習食魚肉、蛋白質品爲宴、故老年身体衰弱矣云

誠爲爲當前之急務也既染有陳淤血症者更當從速講求適當救策以淸血液爲要

頭沈昏暉之人 ＝須先注意血液＝
上火・眩暉・坐立頭昏身體怠倦
精神消沈・夜不安眠

陳淤血症固爲親長遺傳性的胎毒、病毒更由外部受病毒的感染以及酒毒肉類過食毒等於日常不知不覺中病毒停聚溜滯之綜合毒也、罹患陳淤血者漸次發現頭痛、眩暈肩痠、心跳氣促、不眠等神經上的症狀此時只以時值夏令体弱難免宿恙陳疾敷衍醫治遺害終身悔之晚矣！陳淤血乘機大事擴張性能年々惡化不出數年便能達到陷人致死的危險圈內成爲不可挽救之重症、廢人屆時悔不當初怨悞莫及屈屈人生不爲可惜耶？

驅除病毒酒毒之陳淤血 恢復健康之新研究

由是觀之現下有上述諸症而苦腦之人固勿待論、身体略有病毒之人務請一試方知其効之靈驗卓著而非虛言也

爲人生之大敵 生命之禍

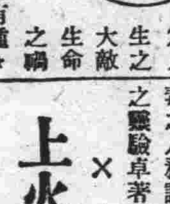

源之陳淤血自古雖有種々的治療妙法、然多不過僅具局部或暫時之功能、難得所期待之効果、本研究所爲創除此種遺憾、網羅古方醫法及最新醫學等不遺餘力加以檢討研究更經多年實地驗症發見最有確信的陳淤血療法、於是多年之懸案而告成功矣

上火・眩暉・消除 夜得安眠頭神清爽
熊本縣上益郡郡 福田キミ子

頃見評章敬服之下不勝欣慰、敝人出數日苦悶已久之頭昏、上火等症、漸次消退夜得安眠、頭神清爽、料理事務輕快照常家內莫不稱幸誠爲不可多得之聖藥、銘感之餘藉此以表謝意

排毒淨血 福祿齊錠

主治効能 梅毒、胎毒、脊髓痨、血壓亢進症、動脈硬化症、中風半身不隨症、心悸亢進症、甲狀腺腫（起脖子）腺病、貧血、喘息、風濕、神經痛、腦神經衰弱、悶憂症（歇斯特里）頭痛、常性便閉

藥價 十一日量 三圓 二十二日量 五圓 五十日量 十圓
家庭實用瓶廿圓 各埠藥房均有出售

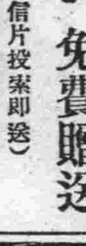

免費贈送 古醫學之再檢討篇（四六判美冊子）（以名信片投案即送）

病毒排除 血液循環與陳血療法

◇凡有左開症候的人務必赶緊的細看此書而保全身體的康健吧
△頭痛、耳鳴、肩板手腿發木（中風神經痛）
△心跳氣促、發燒發冷、心臟虛弱
△常起便閉、失眠作苦、神經衰弱等症其外均爲體內的毒血所致的種種症狀
此書用許多的藥尙未見效的人立用明信片註明住址姓名而要求本研究所當就免費呈送此書

古醫學研究所
東京市京橋區京橋一の十八の三 電話京橋(56)二五八四番・二六三八番 振替口座・東京六五三〇八番

帽子牌商標
醫學博士 森田資孝先生推賛
頭痛聖藥 腦新
頭痛!! 宜速服

腦新如遇頭腦疼痛非常難忍時、頭目眩暈神智昏迷時、或讀書過度精神疲倦時及惡醉宿酒未醒時、倘速服腦新可立見奇効、其効若響、服後三分鐘、頓覺頭目爽快神智清新、苦痛若失、有如夜月秋遊能有心曠神怡之妙、此偉績確爲本劑獨具之特長、且雖連續服用、對於腦神經或心臟胃腸等、決無副作用、孕婦服用亦無害

主治 偏頭痛 頭正痛 眩暈 頭沉 腦神經衰弱 精神疲勞 宿醉 惡酔 暈船 暈車
藥價 四包入 七包入 十三包入 二十八包入 六十包入 百六十二包入
荒川長太郎合名會社 新京藥品株式會社

NBK
日本賣藥會社
資本金壹百萬圓 創業參拾個年
營業種目 一般醫藥、賣藥、新藥、工業藥品、注射藥、牛痘苗、衛生材料、膠皮製品、藥瓶、醫療器械、化粧品、繃帶、脫脂綿花、藥綿紗、染料、其他一般藥房賣品俱全
本社 大阪市東區道修町五丁目二〇番地
本社 大阪市東區道修町五丁目二〇番
支店 大連市浪速町
同 奉天加茂町一六番地
出張所 哈爾賓八站南馬路二號
同 新京富士町三丁目二番地

皮膚開裂良藥 家庭常備 如意膏 撒可喜龍

妻情如水
由於愛的生活缺點所造成（2）
遺精滑精……愛的缺點
早洩腎虧……情的弱點
發育不全……同居禍水
神經衰弱……恩愛無望
腰痠背痛……悲慘信號
你愛情生活切忌同床異夢、如果妻子待你冷淡、而時批評你的短處者、此即愛情衰頹將鳴的信號、做丈夫者應該速補救、尤其身患上述各症者、特別警悟、蓋百分之八十以上愛情都因夫丈腎虧而低落、此時之治療不宜漠視、據幸福者經驗所知、當推服「補腎固精」「育嗣麟」片、諸此盡釋則夫婦美滿、街女子月經不調、妊娠困難者、可服「千金湯」片、三婦生活益形親熱、兒女成群、家庭怍々如也、每瓶售價五角、全料十二大瓶、總發行▲上海药房▲大連代理西崗德記西棧▲青島至誠药行▲濟南大同志▲北平華美药房▲天津素波藥房▲烟台世界药房均有出售云

來福地 定價每料參元
經血不調 赤白帶下 趕前錯後 血色不正
痿積色黑 腰腿疼痛 小腹脹滿 心忙心跳
四肢無力 腹內病塊 時常疼痛 淋漓不斷
胸部常痛 夜不成眠 頭痛眩暈 面黃肌瘦
經痛經冷 經行不止 飲食無味 流產滑胎
外埠函購不加郵費 總批發處 奉天大北門裡 運升西藥房

男子 補腎強精丸 定價每打金壹元拾元
腎關不固 夢遺滑精 氣虛精乏 陽痿不擧
甬交即洩 精清精稀 精液不足 小洩短赤
腎寒疝氣 房勞過度 精神恍惚 身體虛弱
面黃憔悴 頭暈目眩 腎囊潮濕 筋骨酸軟
腦力建忘 耳鳴腰痛 補腎強精 長陽種子
外埠函購不加郵費 總批發處 奉天大北門裡 運升西藥房

金城銀行大連分行
本行辦理存款放款匯兌商業銀行一切業務各大都會均有分行辦事處或特約代理機關
行址 大連市山縣通三番地
電話代表、㈢六一一一三 ㈢六一二一四
匯兌部專用電話㈢一〇四三
本行特種小額存款利息優厚手續簡便

純情 (15)

作　朝雲
繪　明海

三、鄉愁 (8)

這時候我指着盤裡的菜、一樣一樣的告述他說：

「這都是我們自家園裡產的、今年雨水很調、不然這時候是嘗不到這樣好的茄子和雲豆的呢」

「是啊！」說完、他驚奇的眼光、向盤子裡的菜溜了一遍、擎起豆綠色的小酒盅、在唇上輕抿了一下、又輕々的放到桌上

「再多喝一點、就那樣抿了一下還成！」我說着拿起錫酒壺、勸着他再多喝些、直等到他再擎起酒盅又喝了一口、我給他斟完、遂又放在桌上

楊誠的酒已到八分的時候了、他仰起臉向上望了望天棚說：

「大哥！我已經是三個孩子的爹了這第四個孩子也快要產生！我們家裡、你是知道的、三股六份的、上下二三十口人、穿衣服、買個零星東西、都是各顧各股、穿小份子的、做媳婦的那有個出錢道、顧了丈夫的穿戴、還要顧孩子的小衣裳、夥裡只供給三頓飯和睡覺的地方就是了、我二叔那樣的豪橫、可了不得、誰敢惹他！」

「可也是啊、一個女人家、誰能從娘家帶來多少錢！」我說

在故鄉若是一個二三十口人那樣的大家庭、在這家庭裡的無論是經濟權、支配權、都要由一個年長的父或是兄來指掌的、其餘的弟兄們或是子侄們都只是該吃飯就吃飯、該做活就做活、雖然是誰也不管誰、誰也不欺服誰、但是在老婆和孩子的跟前却時常是嘆着氣、說着不平的話的、因爲一個孩子從生下來就要他的母親來供給衣服穿、一直到了娶媳婦、那麼他的母親的這一段責任也算盡完、這就該着他的妻來盡這一半的義務了、而他的妻自從被娶過來以後就得成天的想法去爲他的丈夫做衣服、補衣服、等到有了孩子、又要來顧全孩子、做家長的、一年若按股給補助二三十圓錢就算很好的了、其餘的是都要她給人家做針線活甚麼的來維持着、這樣的風習現在仍存在於不甚開通的村裡

「我若不是在外面混了幾年、眞的是更要苦了她了！」楊誠說着眼睛有些濕潤了、長吁一口氣又端起盅子、吱々兩聲就乾了一盅

「大哥！你是知道我的、我多咱牢騷過！不過這半年來我太看不慣了、有一次、有一次我看着三嬸在對我媽一邊說着她手裡沒有錢一邊抹着淚！咳！怎樣難過、除非她自已知道！」楊誠陡的擧起了盅子又乾了一盅

「慢々的喝能、別想啦、怪難過的、有啥辦法在那樣陋習難以除掉的大家庭裡、還是得往開裡想、慢々孩子們大了就不會受難苦了」我勸慰着說

「慢々孩子大了、哼——」楊誠說着眼向上望一下、徐々的又低下頭去、默無一語、呆然的凝視着映到酒盅裡去的他的面影

窗外秋雨、淒涼的夾着北風、淅々瀝々的落着、曡似的雲■着一層的推向南邊的山背後、天還沒有放晴、故鄉情景更針刺看我

十月十七日（星期四）

晨

神嘗祭

七、〇〇（新京）國歌、建國體操、唱片

八、〇〇（新京）清晨音樂（唱片）
一、提琴與鋼琴二重奏　奏鳴曲E長調（李得利作曲）
二、管絃樂　跳舞之誘惑（韋巴作曲）

八、三〇（新京）氣象

九、三〇（全滿）兒童時間
一、唱歌
1、演習歌（日語）
2、牧羊女
3、火車（日語）
4、我的家庭
5、爆竹（日語）
6、蒙古的旅行（日語）
二、童話　小木馬
大連秋月公學堂學生　指揮　田淑英

一〇、〇〇（奉天）聖典講演　朱子治家格言之淺釋　盛京時報社編輯　穆六田

一〇、三〇（安東）講演安東名所古蹟　安東時報社編輯長　康澤田

一一、五〇（新京）唱片

一一、五九（新京）報時

午

〇、〇一（新京）新聞、唱片

〇、三〇（全滿）河南墜　獨占花魁　宋喜亭

一、〇〇（齊々哈爾）舊劇　玉堂春　龍江放送國劇研究部

四、四〇（新京）新聞、氣象唱片

六、〇〇（錦縣）兒童時間　兒童劇　女兒　錦州兒童放送劇團　編劇　白燕　導演　王敬先

六、二五　相聲唱片
一、戲迷相聲　張浩然
二、傻子轉文　三、打遊歌　吉評三
四、戲迷傳　五、學京話繞口令　同
六、對對字　王兆麟

夜

七、〇〇（新京）新聞、告知告知、夜間節目豫告、唱片

七、四〇（全滿）雅樂
一、梅花三弄
二、十八換
三、漢宮秋月
四、粉粧台
五、春風秋雨
大連惠文雅樂社

八、〇五（奉天）話劇　守土者（文協推薦作品）奉天放送話劇團　原作　成弦　導演　前非

九、四〇（北京）演藝

九、四〇（新京）評詞　七俠五義（七二）金慶鳳

九、五九（新京）報時

一〇、〇一（新京）新聞、氣象、新聞、明日節目豫告唱片

一〇、三〇（奉天）京韻大鼓　大西廂　喬鳳樓、外一名

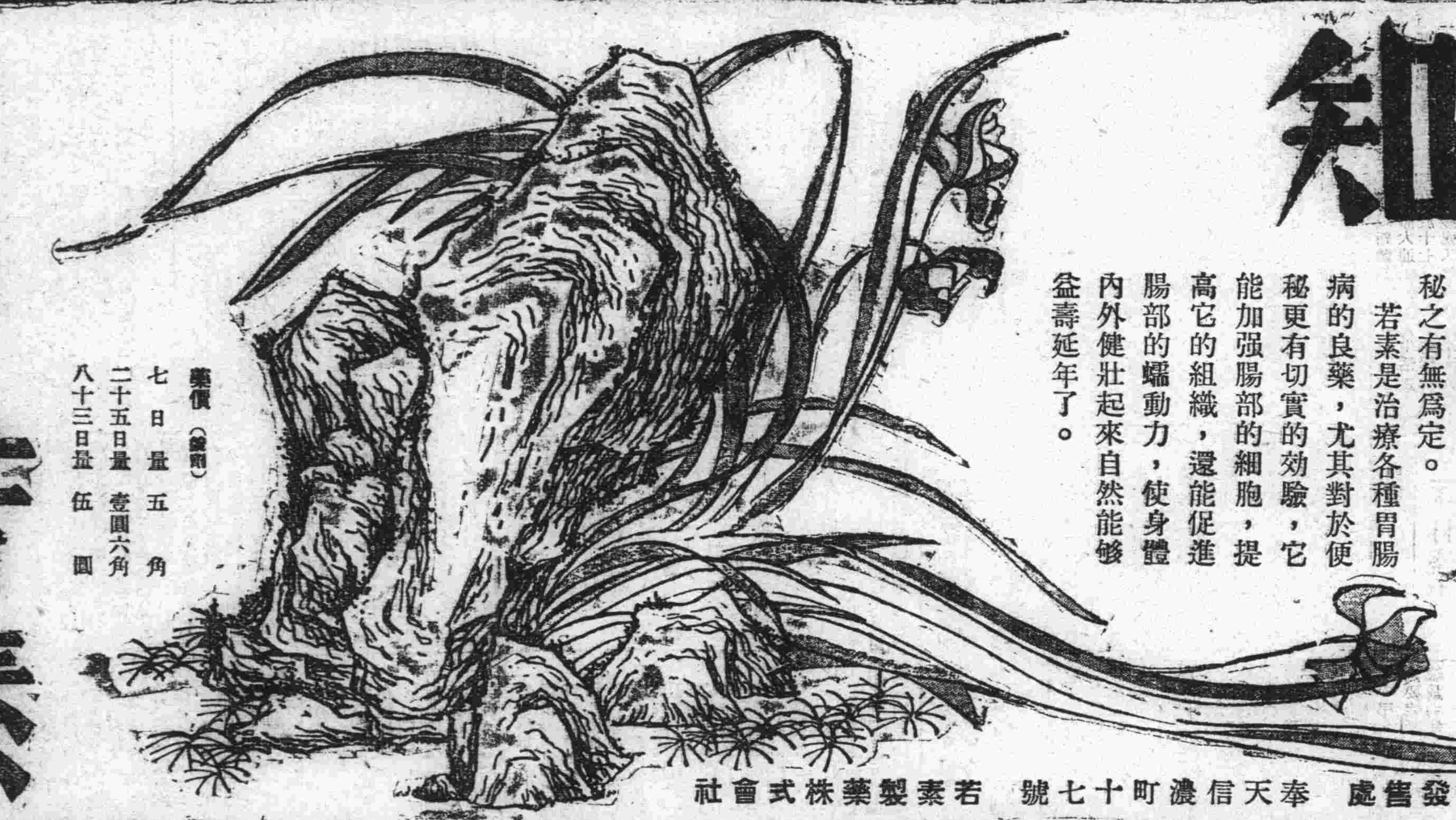

長壽須知

據俄國的長壽醫學大家|梅氏所言：「常習便秘的人，沒有長壽。」推求便秘的原因，係在腸內的糞便，每隔三四天就能發生毒質，然後被腸部吸收之後，不但沒有營生價値，且有不可思議的催老因素所以壽命長短與否，蓋以便秘之有無爲定。

若素是治療各種胃腸病的良藥，尤其對於便秘更有切實的効驗，它能加强腸部的細胞，提高它的組織，還能促進腸部的蠕動力，使身體內外健壯起來自然能够益壽延年了。

去病延年　若素

藥價（錠劑）
七日量　五角
二十五日量　壹圓六角
八十三日量　伍圓

總發售處　奉天信濃町十七號　若素製藥株式會社

新時代眼藥

速邁兒

二角五分
四角五分
在藥店都有賣

唯點一滴爽快清明
解消目倦淨除塵土
强目治病効果即生
潤美雙眸且防眼病

速邁兒，與從前普通眼藥於其性能上大有相異。因爲含有正確殺菌力，和强化眼睛粘膜作用。所以既能治袪百般目病眼疾，且因含有：

解倦爽目偉効力

所以，用功辦公等後之一切眼睛疲倦，只以一滴，立得解消，反覺異常快活神氣。更因保護眼睛組織，使之培得健全的抵抗力，故必預防發生眼病，以失目力等之弊。常用本品「速邁兒」漸自加强視力，更因潤美眼睛故得清澄艷美的兩隻眼睛。

特約店　日本賣藥株式會社

胃活

胃腸良藥
谷井醫學博士指導

在生活程度高貴時　吃飯難　有了飯吃不進更難　因爲人們的事業　須有健全的身體去奮鬪　健全的身體　又須靠充分的營養　要得充分的營養　必須有健全的胃腸　所以解決吃飯問題的先決條件　須用胃活治好有病的胃腸

主治
胃弱・胃痛・胃痛・胃擴・腸閉
食物不消・食不進・惡心嘔吐・酒醉宿嘈・吐酸嘈以・膨脹及・小兒吐乳・等症

藥價
小罐　二角
中罐　三角
大罐　五角
特大罐　壹元

●各埠藥房、均有代售

總行　山田安民藥房

1008・¼0

北京行幾個回憶（五）

一記者

本體領鞍

出天津去北車。走進河北大平原中間二三百路。不見山影。更少河水。平々坦々。一望無垠。所謂大陸誠非過言。而由釜山直達北京之特別快車曰大陸號良有以也。京津間乘快車三小時可達。二者相距。不過咫尺之間。可謂隣近彷彿日本東京之與橫濱。東京橫濱之間。市廛連綿中無鄉村之隔。儼然合爲一市。而交通尤稱利便。電車公衆汽車。二三分鐘開駛一次。乃京津之間則大不然。沿道窮壤僻壤滿目荒涼不談。因路線仍係單軌。即特快車亦須於途中停車數次（等車）不能直達。一日發車僅四五回。且車體顛簸亦甚。食堂中凡盛液體之碗。不能放置桌上。必得用手端起纔不濺溢。京津路之建。在東洋爲最早（前已述過）日本本爲後進。乃前者猶態依然。毫未進步。後者後來居上。一日千里。相去不可以道里計。況京津之間。路基平坦。工程簡易。不似日本之穿山鑿橋蜀道難行。如數設雙軌。不費吹灰之力。何以至今尚未完成。乃改元以還。卅載於茲。竊據政柄之軍閥官僚。爲何亦不爲此事牛功倍之事業。縱不爲國家人民計。亦不爲下野外遁跑之打算乎

五步一樓

由津西北行。走到河北大平原之盡處。西山脉之西山。隱約可見。山下紅樓綠樹掩映及黃塵烟霧齊飄之處。即大北京也。北京乃東洋文化之結晶。中國歷史之表緣。遼、金、元、明、清、歷代皆都於此。古色古香之街貌與豪華壯麗之皇城。究不愧爲中國四百餘州之首都。北京城市。分內外二城。外城周圍約二十一公里。內城約四十八公里。牆基厚約二十公尺。牆頂約十五公尺。每隔五十五公尺。設一屯兵之所。建有萬一千餘槍眼及二千餘砲眼。置身城下。仰此偉觀。而不驚倒者幾希。以言廣袤。雖不如南京城之大。以言堅固。則遠駕而上之。七七變後。宋哲元軍本可負隅頑守。乃未交火而先退出者。蓋恐千餘年之文化精粹毀於一旦。此與法國之無抵抗而退出巴黎者。心同此理也。城共有九門建築之美。皆稱天下奇觀。而最著者厥爲正陽門。門前更有箭樓往時內藏武士兵器砂。以防敵人之近攻。城南諸門使非事變。完全開放。其他諸門。至今仍夜閉朝開檢查行人。限制交通

花花世界

由正陽門起一直線關開之大街。曰前門大街。一帶俗稱前門外。是商業之區。歌舞之巷。繁華熱鬧。無分四季。名之曰「花々世界」去行商之地。外省巨賈。薈總匯於斯。北京商業中心。即此一帶。因此巨商櫛比車馬輻輳。好不熱鬧但此處商人或以歷史的傳統。多墨守舊規。不喜標奇立異。仍不失古代商人之風。內城以紫禁城爲中心。直對東西南北各樓門。貫通直線大街。縱橫形如棋盤。惟小巷則參差不整。原來內城定爲皇室。皇族。貴臣居住之地。官衙機關設置之所。多宏壯之大邸。少完美之巨商。有之亦不過販賣日用雜貨者。惟近來因受外人居住及現代營商法之薰戰。百貨商店。亦漸增加。東西兩端牌樓及王府井大街。商業大有發展。較之外城更見新穎

外國人城

外國人在東南城下。獨劃一區。凡外國公館兵營。及重要商號。皆集於斯。周圍有牆。形亦如城。爲中國政令所不及。曰東交民巷不過規模較小。彷彿天津各國租界之縮圖。設以天津租界譬爲世界之縮圖。則東交民巷如到外國。路上行人黑白齊陳。世界人種展覽會場。亦不爲過。北京分內外兩城昔內城爲王公巨室之居處。一般市民。未有問津資格。內城之內。更有紫禁城以爲皇居。皇室不能與臣庶同論。居於紫禁。在專制時代。理固當然。而西洋外國人。亦於內城築城自居。可見其氣燄之盛。觀皇室亦不稍讓焉。友邦人自事變以來。以華北明朗治安恢復。移民陡增。據最近統計已達七萬人約占北京市總人口（約百萬）十三分之一。居東城一帶。以營商者居多。街頭巷口。廣告林立。門前裝飾。別開生面。窗內陳列。另具風格。爲古老北京橫添一脉生氣（圖即北京紫禁城內之景山）

今日隆重舉行 大政翼贊三國同盟 關東州民慶祝大會

滿人踴躍參加

大政翼贊三國同盟慶祝國民大會。爲東亞共榮之發起點。並爲日本一億國民與滿洲國四千萬國民待望之日的。在歷史上爲重大轉換期。於前十三日全日本業已一齊舉行完竣。與此相呼應。祝新日本之首途。關東州百三十萬民之慶祝州民大會。較十三日。稍遲一步。於本月十七日神嘗祭之佳節。午前十時假中央公園滿俱球場爲會場。由關東州精勤本部大連市經勤本部主辦即日舉開。是日之大會。除三浦州廳長官。別宮市長。德意志領事意大利領事等。日。德。意三國現地代表出席外。並有警防團。在鄉軍人。國婦及其他各種團體。日滿學生一般民衆。以及背負次代之兒童等。槍後各層殆均參集焉。在規定時刻。首由浦內務部長。致開會之辭歷史的州民大會之幕。遂即展開。次則揭揚日德意三國旗。合唱國歌。遙拜宮城。三浦州廳長官之捧讀詔書及祝辭。德意兩國領事。亦均有祝辭與宣言。於龍盟全州之萬歲祝聲中。大會遂告終了。大會終了後。全會衆約四萬之參加員。音樂隊爲先鋒。三發烟火。手持日。德。意三國旗。於州廳長官。大連市長之指揮下。高唱愛國進行曲開始市中行進。在意大利領事館。及德意志領事館。高呼萬歲。迨抵大連神社前。暫以決意從新奉唱萬歲槍後之赤誠。於是已毫無遺憾而發揮矣。此等事項完了後。即行閉幕。再是日繼續大會及市中行進之後。作爲慶祝行事。除於午後一時。由大連市主辦。假神明高女講堂舉開祝賀會外。並於午後七時假滿鐵協和會館。舉開記念祝賀講演大會。三浦州廳長官及德。意兩國領事。對世界新秩序之發起。由壇上作感激的獅子吼。以增強三國之誓云

代用食品展覽會開場後 參觀者應接不暇

三浦長官別宮市長均光臨

本報主辦代用食品獎勵展覽會業由昨十六日午前九時。於市內常盤橋市場三階大展示場會場。堂堂開幕此由十六日至二十日五日間之代用食品展覽會當開幕前。即專以百三十萬州民。衛抱深刻化之食糧爲指針予以莫大反響。與注意。當定刻開幕之同時。一般參觀者大集會場。早有應接不暇之勢。午前中。日滿兩國市民。蒞場參觀者。不下千餘名。實大展示場。予以未曾有之盛況。迨至午後。參觀逐衆。直至午后五時閉場時。參觀者突破六千餘名。茲値邁進戰時食糧新體制。代用食品展覽會。獲果顧從。如意終了第一日程。此日三浦州廳長官。帶同浦內務部長。及森岡秘書課長。午後二時。躬親參觀展覽品。對參觀者大有以食糧報國。先由州廳長官實踐之情。無不銘感。此皆爲代用食實踐之先導者。此日別宮市長。及石橋州廳經濟部長。吉岡大廣場署長等。亦親來參觀。大贈會場以無限色采。日滿兩市民來觀此代用食品展覽會。似皆有觸護云

【寫眞說明】從右起本報非口支配人。森岡州廳秘書課長。三浦州廳長官。浦內務部長 本報柴田取材班長。 —檢訖閱—

市會議員選舉 投票會場決定

於十一月一日自午前八時。至午後五時。大連市之市會議員選舉。其投票會場已決定如左

一、選舉會場 大連彌生高等女學校

一、投票分會場

△第一投票分會場 大連春日小學校

△第二投票分會場 大連伏見台小學校

△第三投票分會場 大連早苗高等小學校

△第四投票分會場 大連霞小學校

△第五投票分會場 大連甘井子小學校

三、選舉議員定數二十名

橫行日人街 大盜昨落網

大連市中部。日人民宅街山吹町。下萩町。下藤町等地。自本年五月直迄九月下旬。頻々失盜。且而受損頗鉅。大連沙河口警察署司法係。還來曾經派員放卡搜查。十六日最同署高。范兩刑事。在該地帶警戒中。捉獲情形可疑分子。細密追擊時。經密問判明同人乃魯人現住旅順界內。小平島會海口屯十八番地。無業遊民。范信春（二十三歲）上記民宅街之失盜案。即彼所謂據供前後竊取十七次。贓品値價二千圓之巨云

戰時生活刷新會 重要實踐事項

鑑及時局重大性以大政翼贊之本旨爲原則。刷新物心如一之戰時生活。更於各個投自己赤誠之目的下。大連市役所於十七日午前八時五十分。假市會議場舉行戰時生活刷新會結成式。根據戰時生活刷新會之實踐事項。市役所職員一千五十餘名。將實踐如次事項

一、昇神

二、深甚認識時局下公務員之責任。超過執務時間等燃燒犧牲的精神。時々以積極的態度。圖事務能率之增進

二、謀勵行勤勞奉仕。體位向上。消費節約。及貯蓄等

三、會員完全勵行徒步出勤

四、除廢止葬儀之花輪外。並徹底冠婚之簡易化

市役所生活刷新會 明日舉行上下結成一環

「槍後生活新體制由市吏員始」早經大連市役所吏員之手準備結成之大連市役所生活刷新會。行將於十七日結成。市長爲會長下至夫役打成一環。將槍後之生活根本刷新。出勤退廳時。固無論矣。冠婚葬祭及其他各私生活亦必發以新體制之色。積勤實踐運動際大連市役所之生活刷新會於十七日午前十時舉行州民慶祝大會之先。由午前八時五十分起假市會議場。由別宮市長以下全廳員三百餘名參集按左記式。順序舉行結成式

一、開式之辭

一、揭揚國旗

一、遙拜宮城

一、默禱

一、結成之辭

一、會長告辭

一、閉式

二十日盛大 舉行市葬式

對大連市出征勇士。不幸陣亡者。本市爲追念其名譽之戰歿對今次岡弘四勇士特行主催合同市葬式。定二十日午前十時三十分。於彌生高等女學校盛大舉行二十日之葬式如左

一、修祓

二、降神

三、獻饌

四、祝詞

五、祭文

六、弔辭

（要塞司令官州廳長官。滿鐵總裁均參列）

一、齋主玉串奉奠

一、市長玉串奉奠

一、遺族玉串奉奠

一、參列者奉奠

一、撤饌

關東州廳警察部 定期檢查手鎗

關東州廳警察部。今次左在記日程。斷行一齊檢查州內民間所有手鎗。今次檢查除按從來檢查之外。並根據治安狀況之變化及所有理由之消滅等。對無持手鎗之必要者。加以整理爲其第一目的。手鎗所有者。在所定之日期。必須携帶手鎗及印鑑受所轄警察署之檢查再現在持有手鎗者。根據諸種事情。雖無相當手續者。只限此次予以便利之處理。是以此時不可再行隱匿。急向所轄警察署申報。此爲當局所切望者也

○檢查日程如左

二十一、二日 大廣場署

二十三日 小崗子署

二十四、五日 沙河口署

二十八日 旅順署

二十九日 金州署

卅日 普蘭店署

卅一日 貔子窩署

暴風雨雷鳴之後 鱶魚群來襲連港

於前十一日朝在大連港。突如紊亂。旣而發別。翌日即行退散。此鱶魚之繼續。漁師之預科學之觀爲目的。十五日午前二時頃。雷鳴與暴風雨奇襲大連港使市民驚駭異常。沿岸變時呈大時化。停船之處足濡皆數百頭之鱶魚大群來襲。滿人漁師連即時宣傳警報以美麗言。港集中大連之評論。除此奇譚之外。驅風一過。在大連早冬之足底。充溢於街市氣溫十五度大陸之冬則鱶魚即乘機而來

交通道德强化日 決定各事項

業誌前報關東州廳爲謀對一般州民普及昂揚交通道德。昂揚並防止發生交通事故。將於廿六、七兩日全州一齊實施「交通道德實踐强調日」右强調日實施計畫決定如左

印刷宣傳廣告牌一千五百張及宣傳單四萬五千份。分貼於全州內

一召集各運輸業者由各警察署長講演關於交通規則遵守。及招待旅客等。又適當處所舉開「講演與映畫之夕」在自動車。馬車。及洋車上使之揭揚印有「交通道德實踐强調日」字樣之小旗

對步行者。及各種車。於街頭行親切的指導訓練

鴉片癮者之 家族禁充官公職員 決定斷禁方針

禁烟總局管下禁烟會議。於十四日午前九時半由馬民生部大臣。七肥民生部次長袁禁烟總局長及各省保健科長。並關係事務祖當關官等五十餘名參集。假民生部講堂舉開同會議爲行政監察之重點事項。加入禁烟關係之事項。關於所有者不明之阿片麻藥等之處分。及阿片麻藥取締賞金支給方法。等法律案及其他廣範圍。協議具體的斷禁實施計畫席上當局對家族中有阿片麻藥癮者今後絕對不採用爲官公吏協和會職員。特殊會社員等等之公務員。以爲具體策之一其斷乎方針業已明示。頗惹關係者之注目云

新製品！

海虎絨坤大衣 特別廉價推銷

大連西崗 義聚隆百貨店 電話三一三三八

奉祝紀元接力競走 州代表昨已出發

關東州爲順應日本國裡。于昨十六日假明治神宮壯烈舉行之奉祝紀元節二千六百年的奉祝接力賽跑。時至參加選手大連中學々生渡邊君以次十名正選手。與伴跑者二十名。齊集州廳前空地先向宮城遙拜。後對護國英靈默禱一分鐘。則有意氣軒昂之三浦州廳長官。向選手授與關東州旗。暨長官奉祝文。到九時三十分。由作壁上觀衆鼓掌聲裡。正選手持旗。奉祝文先導伴跑者二十名。由州廳前出發。作市內接力賽跑沿道皆有各校學生。青年團。國防婦人會等團體歡呼以資鼓勵。十時甫過則到碼頭。則爲關東州代表人州廳學務課平川君及福錄社員弘君木下君三君。在貴賓室。接受由渡邊君以下所交的旗。奉祝文綏等然後三君于滋港歡送人等高呼關東州代表萬歲三聲未絕聲中。三代表則于精神百倍之下搭解纜船鴨綠丸負其使命而離連東渡矣

日滿實業協會 開時局懇談會

歡迎滿人來聽

日滿實業協會大連支部。十九日（土）午後三時半。在大連市敷島町大連商工會議所會議室。開時局懇談會之例會。聘滿鐵調査部員市川正義先生講演「世界各國之動向」同協會員固無庸論。尤特別歡迎滿洲人側之來聽也

新青對隆華 聯驩足球賽

本年度大連足球加盟隊。秋季循環賽第二部冠軍之新青隊爲連絡由該隊出身之老隊員之感情計。特定於今日（十七日）午後四時。在大連運動場外場。對隆華隊行聯驩足球賽云

戰跡接力 旅順本日舉行

旅順市主辦之第一回旅順戰跡接力。十七日以旅順運動場爲發着點而舉行。行程由運動場經松樹山二○三高地。結成約三萬米。參加團體分都市隊一般隊。中等學校隊三部。景況稱爲大盛云

馬場若素專務 昨日來訪本報

若素製藥會社專務取締役馬場龜格氏。偕同社營業部長望月源次氏。於十六日正午來訪本報云

協議土木學務事項 兩課長連袂赴京

大連市土木學務關係業務。根據去年之市制改正。由州廳移交市役所手掌管。兩業務所需之經費。作爲交付金。交與市當局。今後及右土木教育兩事業之市移管之根本精神。決定廢止前記交付金制度。而將租稅收入之一部。作爲市之財源使之移讓於市役所。關於右之具體的辦法。爲與關東局協議州廳浦內務部長。前田經理課長。堀川財務課長。十四日夜由大連發已赴新京矣

電電派遣演藝團 巡演於州內日程

電々會社。今次作聽戶突破三十萬記念行事。爲對滿人宣傳放送事業。將放送演藝團派遣於全滿各地州內之日程如左 再演藝團由新光演藝團組織之。開演武術柏聲雙簧魔術及話劇等該一行爲十五名云

十月十九日、午後三時、午後七時半、二回開演 普蘭店 立山舞台

十月二十日、午後三時、午後七時半、二回開演 金州 南金書院公學堂

十月二十二日、午後三時、午後七時半、二回開演 旅順 寶歲園

鳴謝 西崗漢醫研究會副會長孔抒堂之妙術

啓者敝內人因產後罹瘕腹痛之症經中西醫界診治均未見効已至奄々一息幸請孔抒堂先生診治服藥數劑霍然全癒敝人幸喜之餘無以爲報謹刊報端以申謝悃並爲病苦之諸公介紹焉

孔抒堂先生現居得勝街十一番地

鳴謝人 許明芳 啓

恕訃不週

先慈季太夫人痛於本月十四日壽終連寓謹卜於國曆十月二十七日開弔二十八日發引回籍泣訃

不孝 安立型（式文） 培（雋生） 泣叩

寄居大連西崗大觀堂 通信處大連奧町西崗同安百貨店 雙豪福

同安貨店主人 安式文（壹堂）仙逝

安君式文壹堂於本月十四日逝世。開弔於國曆十月二十七日 二十八日發引回籍云

張青山著 洪武劍俠圖 第拾集出版 每集價壹圓

奉天鼓樓北章福記書局

大連 三東旅館 流行 適宜

電話四九五七 不老街一八一

設備

暖汽開放 屋頂花園 結婚禮堂 電話電鈴 沙發鐵床 滌盆風扇

大羅天不可不住

要到錦州最好住大羅天

大羅天旅社 城內區西二街

錦州不可不到

新開幕

屋內寬潤 適合衛生 房間甚多 價目低廉 招待週到 請駕來試

自百方之宣傳中以服用後之效果爲證明

京城 都藥房淋藥

嘖々好評

藥價：二円·四円·八円

一人痊癒、八円即足

◇本藥非能一時止瀝日後而再發的流行藥

◇亦非從來的白壇油

◇服後僅二日間保能奏効如不奏效者持殘藥而退藥價（但只限八円者）

◇本藥爲除防疫紗之重藥特許責任製造本舖

京城驛前（蓬萊町一ノ二七）合資會社都藥房

全滿各藥店均有

責任專賣所 大連市常盤町三八（連鎖街交番前） 井上喜保堂 電話二一〇八二

罹患十年以上的淋病赤白帶 內服僅三日即見效 男女諸位 世界獨特的秘藥 請速購服早登彼岸

有利的副業……

養兎就是富家强國的捷徑

優良的種兎 廉價出售（天竺鼠種）

名古屋市西區千歲町七五 金城養兎園 電話西三九七一番

印有說明書 免費奉送

泰東日報 電話二一、八〇九三

最高級品

來拉苦香皂 倫敦檀香皂 德意檀香皂

發賣元 大連 三鼓洋行 電三一五五三番

泰東介紹欄

五行欄 一次一圓

十行欄 一次二圓

求事廣告半價不出名者加倍名在社加三成全年半價

地照遺失聲明作廢

茲劉國桐於康德二年九月十一日因遷居不愼致將左記地照遺失除自登報日起三個月如無聲明異議者另請補發當業外特此聲明作廢

地照種類字號	領名	坐落	地目	等則	面積	四至
大照字號不詳	劉剛	英額布村永生屯	旱田	下則	十二畝	東至呂廣慶 南至河泡子 西至解文盛 北至道

通化縣英額布村 劉國桐 啓

道義經濟標語當選者發表

「道義經濟」標語一者由本會所懸賞募集之應募者日滿文共達六千數百餘件茲者業經審査完了決定當選者如左

壹等 見利思義報國眞諦 巴彥縣興隆診療所 田鏡人

二等 道義經濟興亞之光 樹東縣公立東縣國民優級學校 韓英傑

參等 統制經濟信條三八 東遼市街 王福隆

佳作 求財雖一貧不辱暴利致富 安東省鳳城縣財務科 趙叔富（不榮）

佳作 安同遵商人道義經濟共襄興亞大計（商人二字削除可） 吳永先

佳作 新京淨月區中央農事訓練所

新京特別市西四道街 新京商工公會內

滿洲省商工公會聯合會

空房出賣

今有最新式住宅一處坐落大連星ケ浦電車終點附近宅內設備完善有欲購者請掛代理處電話四、九二八一

長庚療院

刺戟鍼療專攻 施術師 林長庚

（治療點之一部）

適應症 A內科諸病 B神經系諸病（中風） C淋病 D婦人科諸病 E眼耳鼻 F其他諸病

大連不老街二六番 電話三九〇五番（呼出）

深秋步涼 宜選服裝

棉夾衣料 貨齊色全

歡迎惠顧參觀

西崗大街門前 寶成泰百貨店 電話（三）三九七七番

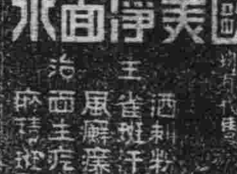

美容之藥化粧必需（2）

化粧良友 大瓶一元 小瓶六角

歐美淨面水

主治 酒刺粉刺 雀斑汗斑 風癬癢癬 面生疙瘩 麻砂斑點

奉天大南門裡 歐美藥房

中西、吉林福光藥房、大連華美藥房、農安德泰增新民同仁藥房、海城和發福、大石橋衛生復、鐵嶺義和堂、公主嶺義和順、安東益增、大連康德記、家屯世一堂、蓋平咸春堂、新京義和謙、鞍山同慶增、遼陽義和堂、西安積盛壽、海龍永順長、開原全生堂、金州老德記、普蘭店康德記、瓦房店康德記、大連華泰藥房、海城華西藥房、吉林新興藥房、朝陽縣義興成、海倫縣義盛和

代理店 新京耀延藥房、東瑞祥泰、即愈藥房、慶昇、房、吉林、五西藥房、京中西藥房、民生藥房、濟春堂、福、新山撫順、克信房、營口仁吉、哈爾濱錦縣、吉林仁老

破天荒廉價出售

冬季套三洋服

特選灰、蠟、茶、深青、帶條、五種

優秀材料豐富齊備

敬待購用無任歡迎

（只限百套）每套百十圓也

マツヤ洋服店 大連連鎖街 電三·三八八番

消閑隨筆　仲秋過後新栗熟　沿街俱賣炒栗子

新栗上市、此際茶食店鮮貨莊乾果攤上、點心舖中、皆在舖店門首、便道兩旁、安設鍋爐、於夕陽西下時、爐火熊々的賣糖炒栗子、栗子約分三種、大者爲魁栗、產於安慶等地、次爲中栗、產於山東兗州等地、再次爲茅栗、在浙江諸山有宗出品、北京天津各埠、則以遷化良鄉產者爲最佳、栗子生於樹上、外殼針刺密封、其針大於實者約三倍「蝟刺折逢新栗熟」此際早下枝入市矣、據聞糖炒栗子、由來已久、劍南集夜食炒栗有感詩註云「漏舍待朝、朝士往往食此」是汴京已有此風、北京糖炒栗子、更馳名遐邇、燕京雜記載「漁陽大栗、產於畿內者、以固安爲上、八月後則棗售於京師、賈栗者炒之甚得法、和以糖屑、沃以飴水、調其生熟之節恰可至當、每日落上燈時、市上炒栗、火光相接、接必營灶門外、致碍車馬、極不可解」據此段記載、則當年之炒賣栗子情形、與現在之行人便道上商店門面前設爐安鍋炒製售賣、殊無二致也

名人傳記　滿高宗圖功臣像　父子並列曠古所無

—畢崑岡—

滿洲舒文襄公諱舒赫德、字伯容、別字明庭、姓舒穆魯氏、正白旗人、幼聰穎、讀書輒過目不忘、及長有大志、父老咸以范文程公期之、弱冠、由筆帖式授內閣中書、入直南書房、隨閣參臣預機務、遷內閣侍讀、晉御史、乾隆丁巳、擢侍講學士、明年由副都御史、擢兵部侍郎、協辦步軍統領、己未、高宗以盛京爲國家根本地、游民聚處、日繁非便、命公偕將軍五部侍郎議奏、向例人民懇種荒地、十年乃陞科、但是旗人限以三年、輸軍秩序、請更其例從之、戊辰遷都統、兼署兵部侍郎、命爲軍機大臣、擢兵部尚書、調戶部、管三庫事、尋命同大學士傅公征金川、參贊軍務、明年春、金川納款、加太子太保、高宗御書「均式宣猷」四字賜之、命由川入滇、勘視金沙江形勢、籌銅運、又命歸途校閱湖南湖北營伍、壬申、河決馬路口、高宗命公同劉公統勳往治之、堵決口、撫郵災黎、月餘工竣、高宗嘉之、辛巳、擢刑部尚書、兼管三庫事、壬午、高宗南巡、命留京總理一切機密事務、後以爲常、尋充經筵講官、兼管工部尚書、並管理戶部事、癸未、命偕裘文達公日修赴閩、察訊海關陋規、還朝署步軍統領、充國史館總裁、丙戌春、命暫署陜甘總督、入覲、兼署戶部尚書、戊子、因緬甸不靖、命以參贊大臣往雲南、坐陳奏錯謬落職、以副都統銜赴烏什、總理回疆事務、辛卯夏、土爾扈特來歸、初土爾扈特汗阿玉奇、投入俄羅斯、居額濟勒河、及阿玉奇孫渥巴錫、以俄羅斯徭役繁、又苦征調、遂率所部以來、衆十餘萬、群言洶洶、謂有詭計、高宗慮伊犁將軍伊勒圖一人、不能經理、命公往相度情勢、隨時呈報、公力白其無他、高宗嘉之、額濟勒距伊犁萬有餘里、渥巴錫行八閱月、始抵伊犁界、饑疲疾疫、道殣相望、公隨宜措置、全活者衆、先令渥巴錫及其台吉入覲、而分居部落於齊爾吉爾哈朗諸地、又請借給駝馬牛羊數萬、又撥地給籽種、命屯兵教之耕植、於是土爾扈特部咸安其生、自以爲歸天朝之晚、已而俄羅斯遣使問故、公面斥之、其人悚然而去、詔授領侍衛內大臣、壬辰、拜武英殿大學士、兼刑部尚書、國史四庫等館總裁官、又總理吏部、兼管戶部三庫、仍充經筵講官、掌翰林院事、丙申、阿文成公廣康平定大小金川、高宗以公運籌帷幄有功、依平定準噶爾回部故事、圖前後功臣各五十人、公列第四、公子舒常列第十、當時咸謂自古雲台凌烟、未有一人再圖像者、至若父子並列、尤曠古所無、高宗稽古右文、徵天下秘書、條爲四庫、藏弆文淵閣、命公領其事、世人亦以是榮之云

第五回全滿柔道段別選手權大會

第五回全滿柔道段別選手權大會、十三日正午於奉天萩町記念會館舉行、五十四名之精銳美技、皆放異彩、初段組古川（大連高商）二段兒島（撫順炭）三段中村（滿洲醫大）四段野口（撫順滿炭）五段八木（建國大學）各皆優勝、閉戰八時、各段別成績如左

（有〇印者「勝」）

初段
大楠（昭和製鋼）〇上田（三海關觀光局）
〇古川（大連高商）大楠（昭和製鋼）

二段
〇賴富（旅順工大）吉川（新京商業）
〇兒島（撫順炭）賴富（旅順工大）
〇兒島（撫順炭）吉川（新京商）

三段
〇中村（滿洲醫大）三上（安東）
中村（滿洲醫大）〇佐々木（吉林鐵道）
〇佐々木（吉鐵）三上

四段
野口（撫順滿鐵）〇尾方（奉天市中）
尾方（奉天市中）〇南口（撫順滿鐵）
野口（撫順滿鐵）南口（撫順滿）

五段準決勝
〇佐藤（昭和製鋼）岩科（滿洲鑛山）
〇八木（建國大學）方田（西安炭礦）

同決勝
〇八木（建大）佐藤

明曲的中堅人物

湯顯祖與沈璟的理論頗不一致　湯重詞藻沈則重本色

沈璟與湯顯祖同爲萬歷年間戲曲作家的中堅、湯顯祖以才情勝、沈璟則以工力勝：湯顯祖重詞藻、沈璟則重本色、湯顯祖說：「余意之所至、不妨拗天下人嗓子！」沈璟則說：「寧律協而詞不工、讀之不成句而謳之始協者」、他們這兩個同時代的人因爲意見不同、各自分道揚鑣、加以跟隨者的隨聲附和便成了兩派的宗祖、湯顯祖可稱爲「玉茗堂派」或「臨川派」的領袖、沈璟則可稱爲「吳江派」的領袖、受他影響的有顧大典、葉憲祖、卜世成諸劇作家、又有呂天成、王驥德諸劇評家、對於在中國文學史上佔這重要地位的作家來加以詳細的論列、大約不是沒有意義的事情吧

沈璟字伯英、號寧庵、又號詞隱生、江蘇吳江人、官至光祿丞、他同時是戲曲家、又是鼓曲家、我在本篇只略談他的戲曲、他的鼓曲預備不談了、他的戲曲屬玉堂傳奇十七種、即：紅蕖、埋劍、十孝、分錢、雙魚、合衫、義俠、鴛衾、桃符、分柑、四異、鑿井、珠串、奇節、結髮、墜釵、博笑等、此外還有改削湯顯祖還魂記的同夢記或串本牡丹亭、至於翠屛山、望湖亭、耆英會等三種、則是沈璟的晚輩沈自晉（伯明）所作、黃文暘曲海目、王國維曲錄、吳梅顧曲麈談均誤爲沈璟作、大露新奏卷一沈伯明的周生別妓賦此紀情註云：「詞隱先生爲詞家開山祖師、伯明其猶子、有翠屛山、傳奇」據此可知翠屛山爲自晉作、大露新奏是自晉同時人顧曲散人所編、例言中會云所選均「名家新製」、他的話當比清乾隆年間黃文暘的曲海目等爲可靠、大東版曲海總目提要是否即黃文暘底本、尙不知、卷五望湖庭條、明稱爲「蘇人沈伯明作也」目次則作「沈璟作」、殊覺予盾、清張貴勝的遺愁集云：「長康名自晉、：：翠屛山、望湖亭、耆英會皆其所撰」屬玉堂十七種中、義俠記、埋劍記、博笑記均較易得、雙魚、挑符二記聽說北京有藏本、惜未得見、新傳奇品奇的均略有說明

沈璟作劇、多據元曲情節重作、例如合衫是根據張國賓、公孫汗衫記改作的、挑符是根據鄭庭玉包待制智勘後庭花改作的、也有據筆記小說改作的、例如墜釵根據瞿佑金鳳釵記、紅蕖據唐薛瑩的鄭德璘傳、又名一種情、曲海總目提要爲李漁作、誤、四異據笑史、曲十孝在群音類選中存有文、係十則故事複合者、十孝即黃香、郭巨、緹縈、閔子、王祥、韓伯俞、薛包、張孝、張禮、徐庶是也、挑符的情節見曲海總目提要卷十三、四異見同書卷五、紅蕖在三家村老委談和蕉窗室曲話裡都略有說明和評論

南遊遡記（三）

病雁

轎爲藤製、形同靠椅、上有布罩、每乘只坐一人、致行囊衣履、則另僱擔荷夫、運費按斤計算、亦頗公允、轎之賃價、由蓮花洞至牯嶺。每乘四元、轎夫四人、每人每次可得一元、一日最多可往返二次、看他們那種矯捷善走、履險如夷的能耐、眞叫我們坐在轎子上的人、有點不敢睜眼

有人說、上廬山是脚先於頭、這自然是指坐轎子的人說、由蓮花洞入山、先走的六七里路、尙較比平坦、及至好漢坡、則山道突陡、步步登高的石階盤道何止數千級、坐在轎子上的我、只得臨瓜沖下、脚掌朝天、側首斜瞻、倚壁千仞、下視幽黑、茫不見底、但聞澗水怒吼、無異萬馬奔騰、尤其每屆轉灣抹角處、則轎懸空谷、置身無地、而轎夫捷步如飛、歡躍益甚、就像轎子上未裝着活人一樣的不在意、我心裡由危懼、而憤恨、你們這群東西！未免把我這個自己覺着很偉大的生命、給看得太渺小了！你們這樣像招死猪似的猛跑！萬一有一個失足、轎子翻了、你們不過是只跌一跤！我呢？就要扔到萬丈深淵、弄個屍骨無存！有心要喝止住他們、我情願下來走、又怕在這緊張場合、要命的節骨眼、一說話牽掣了他們神經、眞個的出了禍、我只得閉上眼睛、心裡禱告着上帝、再默念着阿彌陀佛！

老天爺！好漢坡總算是上來了、上得好漢坡的、自然得算是好漢！在轎落平地、我才睜開眼、看到路側密竹林前邊、有幾幢木製小房、賣着茶水汽水和點心、原來這已是入山的第二站、在喝着茶水、瞧賞着在北地未曾見過的竹林、並搭訕着轎夫、問由此到牯嶺還有多遠？再有沒有像好漢坡這樣難行的道？經他們告訴得知此後這半途、已較平坦易行、我才放了心、在達到小天池、轉過山角、就看見前邊的許多紅瓦白樓、掩映在山坳綠樹間、這就是舉世聞名的牯牛嶺

牯牛嶺簡稱牯嶺、當初本一荒山、自英人開闢經營、遂成爲華南避暑勝地、前於中國未收回九江英租界之前、牯嶺亦儼同租界、英人視爲附庸、非中國權力之所能達、迨自九江租界交還以後、此地亦同時由中國設治管理、成爲一個特殊地區、不但是避暑名地、更浸潤着成爲中國政治的中樞、不過是臨時的、僅只有夏季裡這二三個月

廬山上常設的最高行政機關、爲廬山管理局、下有警察署、工程署、營林署等各機關、其關於司法之件、則送交九江法院處理、至於夏季臨時來此辦公者、則有國民政府各部院、國民政府雖無明確標識、但其會議地點則在圖書館

圖書館爲廬山上最偉大華麗的建築物、除已成之東西兩殿堂、以綠琉璃瓦仿故宮殿建築外、另於迤東、新建六級大樓、完全爲鐵骨洋灰的近代化、據云此樓、下有隧道、通於後山、爲儲藏重要物品之用、只因工程未完、謝絕參觀、是以僅能看見其外表之巍壯、背後五峰環抱、每一山頂、可見隱約的碉堡、前有廣場、倍極平坦、方圓約二里許、是廬山上最大的一塊平地、前臨小河、有白石橋以通、此處距牯嶺約三里許、俱屬坦途、路南別墅羅列、除教會與西人者外、則爲國府要人的宅第、古樹參天、奇葩滿砌、眞是個好地點、不過在圖書館裡、並未見有藏書、這不得不加以聲明

詩歌的具體原素

詩歌是文學作品最能動人的一種藝術、它的效用比起其他文學作品又簡單又明瞭、而又可以迅速的能使每個讀者接受作者的思想和感情、無疑地也是這種詩歌有着感動讀者的本能、如果這詩歌的本質裡面沒有實在的具體的原素、當然也就沒有了留給讀者心中的能力了、可是這一種實在的具體的原素又是什麼呢？其實並沒有什麼了不起的東西、只不過是簡單的二個字「活的影像」因爲這種影像在詩歌本身的存在正好像是人所謂的靈魂一般、沒有影像的詩歌也好如沒有靈魂的人體一般、再具體的比仿：如果我們將數學裡的公式或者是物理學中的定律放到詩裡面去、無論那首詩作得如何的漂亮如何的流利、然而我們便不會承認這是詩歌而是漂亮的一些句子而已、正是因爲它是一種抽象的觀念而並不是活的影像的緣故、所以影像的活躍在詩歌中非常重要了、影像的本質究竟是怎樣的呢？「影像」兩個字便可休會一半的意義了、這影像不是心內飄渺的影子、而却實在的是大自然間一個活的影像的被作者脫化在紙上的影子、比如在一個極其寧靜的夜裡

（未完）

阿波共同汽船行輪

○開往鎭南浦　第三壽丸　月　日
○開往仁川鎭南浦　第三壽丸　八月十七日
○開往芝罘威海衛仁川入塲　長山丸　十月十八日
南浦丸　月　日
○開往天津　日高丸　月　日
第三壽丸　十月廿三日
南浦丸　十月廿六日
長山丸

本社代辦山東鐵路各種運輸一切事務
大連市山縣通二〇〇　阿波共同汽船株式會社
電話長二五〇〇番　二六八九一番

政記輪船行輪

○開往龍口　永利號　十月十八日塲天
○開往威海　有利號　十月十七日後六時
○開往芝罘　厚利號　十月十七日後六時
○開往安東

大連市監部通　政記輪船股份有限公司　代表電話二四一四一番

大連汽船定期輪船

○開往安東　濟平丸　十月廿二日後四時
○開往青島上海　奉天丸　十月十九日正午
大連丸　十月廿二日正午
青島丸　十月廿五日正午
○開往天津　北京丸　十月十七日前十一時
天津丸　十月卅日前十一時
北海丸　十月十九日前十一時
長平丸　十月十八日前十一時
○開往龍口　龍平丸　十月十七日後七時
○開往基隆高雄　西安丸　十月廿八日後一時
長山丸　十月廿二日後一時

大連汽船株式會社　電話代表二七一三一番　專辦客事運輸（大連敷島町）
永和公司　電話二七三五　二七六八六

惠通行輪船行輪

○開往芝罘　昌平丸　十月十八日
大連市加賀町三〇　惠通行　電話二、三八五一　六一一八番

東亞海運定期輪船

○開往威海衛、青島、上海、南支　合中丸　十一月二日後六時
合南丸　十一月五日
○開往芝罘　第十八共同丸　十月十九日午後七時
十月廿二日午後七時
○開往芝罘、威海衛、青島　利通號　十月廿二日午後七時
○開往基隆高雄　大華丸（不載客）
○開往横濱天津　新潟丸　十月下旬

大連市山縣通三三番地　東亞海運　大連支店　電話二、四一九五番

治愈痔漏（1）

敬啓者鄙人患痔漏有年矣、初起時未加在意、不料日漸重大了、現下不過一年多的期間、小便痛苦、肛門流血、週圍包粿一起、由時包由管坐、分枝每當犯時、不能安坐、偶一勉強行動、流出膿水、透衣服、且稍微動轉則痛礙、太甚神經爲之不爽、顏色因而憔瘁、最難堪者爲大便如廁之際、疙疸外出、便後非用手送回不能自收肛內、並且犯過一次越比一次厲害、到今年伏令因友人宴會後竹戰八週、誰料次日如廁後、痛澈心髓、亟令內子檢視、講肛門紅腫疙疸破了兩個、滴流膿血不止、鄙一想如不治好、何日能坐臥如常、並何日能照舊任職呢、因素有斯種病症、每到坊間即加注意、想起行經電車道時看見鶴春藥店招牌上有除漏丸、鄙於病苦沈悶中憶及此藥、即遣人往該藥店購買一盒、如法內服減痔除漏丸、外敷退管六神散、當時就覺輕爽不似先前之痛楚、即連續內服外上、將及一月工夫、將漏管自行脫出、小包平復、封口不再流膿滴血、而行走坐臥毫無疼痛、全癒如初矣、鄙深悔吃藥之晚、受罪數載之久、早知有此良藥、何必自悞乎、且痔漏之長成、實由於忽略不加注意之故、一至劇烈之期、便於受病苦之下而使醫士束手、今經此番實驗、深知鶴春藥店之除漏丸及六神散、治病於傾刻之間、效驗如神、感激之餘、雖緘默、謹將一病愈後照片一幀、登諸報端、爲患痔漏諸兄弟姊妹介紹也、良藥更爲該藥店一宣白、以免埋沒良藥濟世之機會、該藥店所售除漏丸小盒十二付國幣五圓、大盒廿四付九元、神散每袋四圓、外埠函購另加郵費二角、特此傳聞、鶴春藥店在奉天市大西城門外電車道路西大樓便是

奉天瀋陽區隆昌街三八　痔漏治愈者　許明泉謹白

治愈淋病花柳

敬啓者鄙人原係商人、久在各埠作客、總年飄跡他鄉、歸里之日無多、放蕩形骸、尋花問柳之事在所難免、遂致身染毒症、初起之際、即經醫診視、服藥多劑、毫無效果、又注射藥針、亦未見效、所患之處寸效未見、且苦復愈爲加重、流膿滴血未痛、萬分重病在身、一年餘、茲因而輟業歸家、自身宿疾未愈、而家室又爲傳染、身獲毒症、幸經友人介紹鶴春藥店所售西黃丸、善能療治此種毒症、遂而購買兩袋試服、每服用一次、七日之後、卒將下疳完全治愈、又繼續服用之際、足半月又將久治不愈之淋病亦爲除根、服用此藥之後、深覺藥力平和、毫無他項流弊、決少痛苦、自此後健全恢復、照常工作、且家室同服此藥、亦爲之痊愈、喜出望外、鄙人實感激無涯、謹將小照刊之報端、用昭證實、有患斯症者、盍往購服、而知言不謬也、該藥店所售西黃丸小盒六付三元、大盒十二付五元、外埠函購另加郵費二角、附以奉聞、鶴春藥店開設奉天市大西城門外電車道路西樓房便是

鳴謝人　劉福德謹啓

心胃止痛丸

此藥係本堂成方、歷有餘年、專治男婦、肝氣、滯食積、水積、氣積、血積、肉積、面積、茶積、寒酒、嘔吐、酸水、肚大青筋、氣鼓、水鼓、噎膈、轉食、飲食停滯、時常打嗝、膨悶、飽脹、不舒、串氣、消化不良、或兩脅、肝氣上攻、肚腹疼、或心腹硬痛、左右兩肋、日久攻心、口疼、弱服之、九種心痛、等症、無論老幼、散積消聚、功能開胃健脾、順氣化滯、活瘀止痛、去寒、凡係因氣因食所患者、惟望諸君購買一試、即知所言不虛、價目每小袋國幣五角、一大袋一圓

解毒清淋丸

此藥本堂、歷有年矣、主治花柳、楊梅、硬下疳、魚口便毒、左右橫痃、袖口疳、天泡、落後、咽喉、楊梅結毒、升天、不及、倒反、入骨、筋骨疼痛、唇舌結核、梅疹、禿瘡、一切急性慢性、管不刺、小便或紅、淋濁、尿道發炎、通暢、淋病、血淋、白濁、五淋、火淋、忍痛、臟毒、無論新久、服此藥者、均能止痛解毒、各種病症、分別治法、經本堂考驗、功效如神、符合外埠函購、並無錯誤、郵費另加、信票代價亦可、每袋一元、價目詳載仿單

總發行所　奉天小東門裡大街路南　德源堂藥店

泰東日報電話　二、八〇九三

濟康醫院

診療　各科病症住院方便
戒除麻醉毒品慢性中毒
院長　徐純五
地址奉天大西門裡路南

大連奧町　宏濟大舞台

電話(3)四七六〇番

◀陽曆十月十七日起映六天▶

藝華公司鉅製古裝宮闈歷史有聲偉大鉅片

▶即全部狸猫換太子◀

碧雲宮

今天突演!!!

北京小姐　李麗　主演
領衛　范雪朋　傅威　余琳　鄭重　嚴化　關宏達

新片佈景偉麗
▷劉娘々手段惡辣
▷寇承御爲主捨命
▷包龍圖鐵面無私
▷閻羅王審拷郭槐

加演　滿映新聞　片九　六報

世界電影院

電話三五三六五番

今天開映　初次來連　新片

新地獄

明星公司出品偉大攝製有聲社會諷刺滑稽巨片

大減價　十月十五日　十六日　十七日　演三天

（主演）周璇　白雲　白燕　周曼華　舒適　徐風　龔稼農

午後一點開

加映新聞　九十六報

■以高貴的滑稽■贏得世人的眼淚■

要買精良物品請至

史惟記時計店

大連市浪速町二丁目四十三番地
電話二一三二一二番　振替口座大連四六五六番
營業項目（時計・眼鏡・寫眞機・寫眞材料・寫眞館・營夜攝影）

雙美人雪花膏

終日之美麗　僅費半分鐘

雙美人雪花膏、香氣高雅、細膩滋潤、眞爲最新摩登之雪花膏、所配合之藥劑「荷爾蒙」能使身体返老還童、增加皮膚滋養、故常用能根本消除斑點粗皺油光點氣等患、洵僅有之美容靈品也

S 15

各地百貨公司　洋廣貨店均售

雙美人牌化粧品總發行
大阪　株式會社　中山太陽堂
分行　奉天・天津・上海・青島・南京・漢口・大連

當日止咳　益肺丸

此藥係家傳經驗秘方、屢試屢驗、專治男女一切肺病及老年咳嗽、青年咳嗽、勞傷咳嗽、努力咳嗽、痰喘咳嗽、深夜嗆咳、或新咳、久咳、干咳、痰咳、火咳、寒咳、肺虛、肺熱、肺癰、肺痿、肺膜炎、肺結核、氣虛不喘、痰中帶血、大口吐血、胸脅疼痛、久咳成癆、夜不成寐、動作無力、心神慌跳、日輕夜重、飲食無味、自汗盜汗、午後骨蒸、聲音低啞、口干、喉痛、或早年作根、每遇寒冷即犯者、即年久重症、耐心服之皆可治癒、誠當日止咳、養肺理氣化痰平喘之良藥也、新咳一盒就好、久咳肺病半打全愈、決不食言、每盒一元、半打五圓、外埠函購郵費不收、藥款先匯

總發行　奉天大南門裡大街路東　新大陸藥房　(2)

新高香蕉糖　新高駱駝牌糖

新高糖果環球馳名　蕉蜜化糖香味佳絕

榮養充分健壯身體第一之路　駝糖

新高製菓大連工場

大連中央旅館

最！優秀舒適便利
歡迎主顧　優待團體
本館　大連驛西鄰　電話三、三八七九番
新館　西崗平和街三九　電話三、一四三五番

好消息：大亞油漆的製品、應時的登市！

羅致海內外高貴原料
用着超特化學的技術
所以製品的優劣
用不着誇示
價格的貴賤
更不怕比較
一經使用
便可分曉

製品種類
鉛油類（ペイント）
清油類（ボイル油）
油灰類（パテー）
顏料及レーキ各色
塗裝材料
月印水性塗料　壁美（ビーノ）

招募全國各省市縣鎭批發經售號所、歡迎函詢詳章！

壁美是本廠獨特的出品、有強烈的膠着力、經久不變、是裝潢品的最高峰、爲近代家庭所不可缺

大亞油漆工廠奉天營業所啓
奉天市瀋陽區小西關四段五號
電話⑪一五八九番

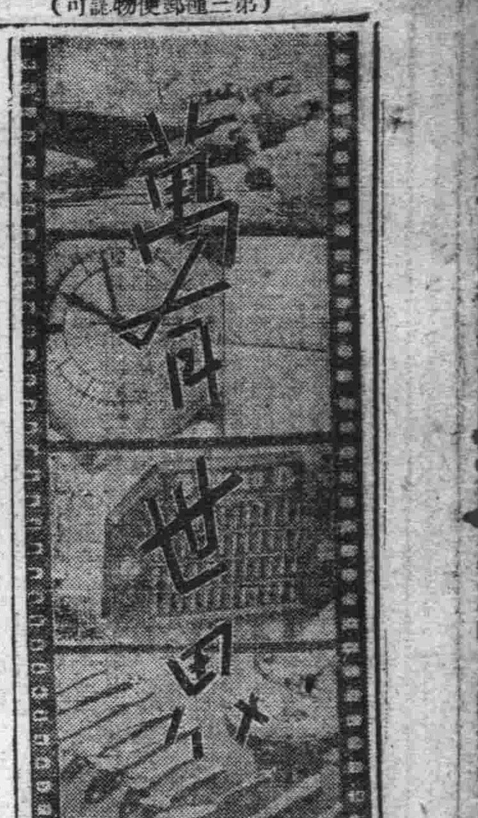

美洲最古的土人及其文化

自從哥倫布發現美洲後，關於最早居住於美洲的爲何種土人的問題，已引起很多人研究的興趣，各地時時有新的發現，但有些發現是假的，不可靠的，所以對於這個問題，至今還沒有一致承認的意見，但如果不懷成見去研究，則必可得到相當的眞確結果的。

北美什麼時候纔有人民居住？因爲我們沒有發見馬、羊、豬與米麥的遺留物，故不能確定其時期，假如舊石器時代已經有人住在北美，則必能發現一些化石的遺留物，但從未有最早地質時代的化石發現過，此外人的遺骸也從不會在美國任何地發現過，也許將來有一天會發現，但就現在的知識而論，祇能爲足於這個結論了。

最近在西阿克拉何馬，得克薩斯東北部，新墨西哥的東北部發現美國古代人之遺留物，在柯羅拉多自然歷史博物館與美國自然歷史博物館的領導下發掘出一種不常見的石器箭頭與已遺失之野牛類的骨極有關係，許多專家於考驗其發現地位，骨頭，及石器製造品後，均深信這是美國古代人民的証據，因此，印第安人卜居北美的時期，大概可決定在一萬至二萬五千年前的時候。

這些美國的印第安人是從什麼地方來的呢？關係這個問題，各家爭論不決，有的說這些印第安人是以色列之「七個已亡種族」的直接後裔，有些人則以爲他們是威爾斯印第安人某殖民地的後裔，有些人則又以爲他們來自埃及，希臘，羅馬，日本與中國等地，另外有些人則更說他們是從太平洋中之傳說的苗洲來的，更有些人說美國本身就是人類的發源地。

不過就事實而論，美國的印第安人是從亞洲移來的，他們是坐船或在冰上步行而至美國的，所以其種族的血統是亞洲的，特別是蒙古種的，他們移居新大陸的動機，或者是他們的漫遊趣味所致，或者是因爲他們想尋找一個無人爭奪之行獵的地方，他們移殖的過程是很遲緩的，直到許久以後，人民纔始繁殖起來，故在哥倫布於一四九二年發現新地時，美洲大部已有人居住了，印第安人與蒙古種的体質假如我們加以比較研究，必可發現其相同點，其最普通的相似點，爲直而黑色的粗髮，黃棕的或紅色的皮膚，棕色的眼睛，高聳的顴骨，短濶而高的頭部。

美洲之最早而最光榮的馬耶文化是發生於現在所謂瓜地馬拉的一帶高地，馬耶的文化有些是與歐洲的一樣偉大，但有些則還要超過歐洲的文化，馬耶曆法在耶蘇降生數世以前就很進步了，這種曆法每年有十八個月零五天，每月爲二十天，他們又觀察天象，幷發明零字的觀念，歐洲人知用此字的時候，已是離那時七世紀之久了，與此立法並稱的是象形文字的發明，這種文字我們在現在所發現的紀念碑石上還可以看到，此外，他們又善於建造石廟，石宮與城市，在耶蘇降生不久之時，他們就開始建築房屋了，這種建築仍然存留着，爲其建築者的紀念物。

這些城市之最著名的一個有齊傾依桀，這個城市彙有馬耶與墨西哥文化之長，城中的許多房屋是建在金字塔頂的，房屋的外部綴以石雕的野獸，武士，及囚犯，內部的牆壁則繪以各種的風景，有些是描鄉村活動的，有些則爲神秘的魔鬼。

有許多人想証明馬耶的文化是自歐洲傳來的，但此說並無事實上的根據，但當印第安至美時其文化是怎樣的呢？這問題很難回答，就大體而言，他們已有捕魚用的叉，盾牌，石刻，木造之小艇，犬，籃，網，及火的利用，所以我們可完全說他們是原始的人，其以後所發展的文化完全是自己獨立發明的，而不是受了舊世界文化的影響，他們在一萬至二萬年前中間所獨創的文化頗屬重要，現就其最重要者述之，第一，那時的人都祇知道今天而不顧及明天的，人民間沒有什麼團體的行動可言，但當爭執發生時，也總有人從中排解的，後來他們多聚居於現在的瓜地馬拉與墨西哥，於是始有群居的生活，因此也就發明了許多的文化，自從發現穀爲粮食品之植物後，農業就漸漸的發達起來，而人口也因此日增了，物品交換的貿易漸漸普遍起來，人民亦群聚居一處，後來更發現許多可供食用的植物，據狄康陀爾的紀載，約有四十餘種之多，其中重要者爲荳，棉，梨，山芋，烟草，這種植物的利用，是極重要的成功，在農業開始以後不久，陶器就接着發明了。

印第安人在初至美洲時，除了生活的必需品外，什麼也是沒有的，但現在却竟有如此的成績，可見他們的聰穎，實非一般常人所能及了，有人說熱帶的人民是不能創造文化的，但印第安人的文化都是在熱帶發明的，所以氣候與文化可說是沒有絕對的關係的。

小新聞四則

英國政府當局，爲補救德軍空襲下陷於神經衰弱之英國國民，由英國食粮省特製一種含有大量維他命B及鈣的面包，配給與一般國民。

×

爲電視放送，在特殊攝影場中的出演女優，在實行拍影放送之前，當然必作一番化粧工夫，她們的化粧並不使用平常婦女所使用的白粉，而是往臉上擦一種青粉，而口紅亦不用普通之口紅，乃以特殊之口紅代替之。

×

據美國商務省貿易局發表，在一九三九年之一年間，由美國輸出之無線電機器材料之總額竟達二一、七七五、○○○美圓（約合國幣一億圓）其內容即收音機類一○、○○○、○○○美圓，眞空管類三、○○○、○○○美圓，送信機類二、七○○、○○○美圓，擴音器類五七五、○○○美圓，其他部分品五、五○○、○○○美圓。

×

上海一地現在有放送局三十九處，恰如全日本國之放送局之總數，其各各放送局之放送節目及消息等皆登載於「上海播音圈」的週刊上，此等放送局的週率是自六○○至一四六○之間，每隔二○基羅就是一局，但用日本語放送的只有大東放送局XQHA一局。

池內博士在撫順發見漢代古城

調查撫順史跡之池內博士一行，於十五日已赴瀋陽縣劉兒屯，調查漢代史跡，對於警備道路兩側之古墳以驚異之眼光注視之，根據附近有甚多之散亂之古跡觀之，該博士謂於該地附近必能發見當時之古城，因之該博士遂往渡邊撫順圖書館長義者曾經調查之上伯管屯，調查結果，終至發見甚多之漢瓦及城壁，乃認定此處部一之全体即爲舊城，獲得此偉大之發見結果，該博士遂又返回撫順，博士談稱此次的調查，幸得有良好天氣之助，所以沒有一次白費時間，在這短期之間能如此容易的發見漢代的古城址，實在是未敢豫料的意外發見，此城即是在當時撫順譽丘的第三弦冕群下之一群冶址。

肺病患者的食慾增進法

辛辣劑，酵素劑，調味劑，蠕動催進劑，神經亢奮劑，鎭靜劑，各種養素劑和補强劑等

理學的療法，有電氣，按摩，透熱療法，灸點，濕腹法，冷腹法，全身冷法，濕浴法，日光浴，空氣浴，太陽燒，體操，散步，聽樂和腹呼吸等等

其他尚有口腔清潔法，牙齒補强法，嘴嚼練習法，長時間食法，嘴嚼食法，通便整理法，良眠法，甘食選擇法，美味烹飪法，食品種類變換法，適當斷食法，咀食法，無鹽食法，脂肪食法，蔬食法和一食法，二食法，四食法，五食法，無論那一種療法，不要錯誤了對其病症適當的選擇（續完）

非洲動物保存方法

神秘的非洲，向以生長奇鳥異獸著名，然最近因人類逐漸向那人跡罕至的區域進展，在聰明智慧人類的勢力撻伐下，那在生物演進上還比較占低級的獸類，當然不能與人類爭一日之長，因此許多非洲森林中的大野獸一天一天的減少了，爲防止這許多獸類的絕種，已有好多種精密的關於狩獵的法律條文，公佈於世，以爲消極的防止，但實際上，這對於非洲野獸之日形減少，仍無多大的效果，原來人類足跡一到，其所開墾種植的土地，即不能容忍野獸之存在於其鄰近，因爲有了野獸的存在，肉食獸要損害他所豢養的家畜，草食獸要損害他所種植的禾稼，人類與野獸，勢不得不立於敵對地位，故人類之存在，必使野獸消滅，以往南美北美的野獸，是在這樣情形之下消滅，現在的非洲如果不設法防止，非洲的許多奇獸，也必遭樣絕跡於世界。

近幾年來，幾千年固定於原始生活的非洲民族突然大踏步的向前進，他們對於農業，得了好多新知識，採用好多新方法，他們受了新教育，已不是那赤裸的野蠻人，而變爲受文明洗禮的民族，他們的健康也增進了，他們的壽命也長起來了，他們的死亡率減少了，他們的人口增加率也大起來，黑暗的非洲大陸，既有比較更開化更强大的人類存在，人類的勢力逐漸擴大，獸類的勢力，又怎能不減少呢？

又因人類獸皮的需要，也是野獸日趨稀少的一個重要原因，我們知道農業的發展，不過使獸類避居更荒野的地域，只要有荒野的地域存在，牠們總還可以有生存的可能，但因人類需要獸皮的慾望無底止，任野獸躲避得多麼巧妙，逃開多麼遠，人類都要追踪而至，必殺到最後的一個纔會停止。

由這一點看來，商業的需要，完全與狩獵的興趣不同，狩獵的目的，不過僅在獲得少數幾隻野獸，狩獵人的慾望已滿足，並且狩獵是很注意野獸的性別的，有限幾次的狩獵，而獲得少數幾隻野獸，簡直是沒有多大關係，因爲自然的繁殖，立即會把那殺去的幾隻野獸的空額補充起來，不過爲了商業的目的而捕獲野獸——那純以利益爲中心——那就非大量的屠殺不行，雌的雄的在所不問，所殺的數目，遠超過所生殖的數目，這樣下去，野獸自然不久就要絕跡，現在一班人都反對大批的與不分性別的屠殺野獸，但這種舉動仍發現於非洲好幾處地方，在英屬非洲，土人常將一大群的野獸，驅逐到河流中去，然後用標槍一個一個將牠們刺死，或者將牠們誘至陷穽中，然後將牠們捕獲，或者在牠們的巢穴所在的林中，放起火來，將牠們燒死，或燒得牠們焦頭爛額，還有許多黑人，則在水塘旁邊，張著毒矢，大量的屠殺野獸，完全不分野獸的性別，還有許多黑人，則用網或捕獸機以獲得野獸，這許多方法，都還犯狩獵的法令，但法令，那裡管得了這許多呢？法律在有些地方還不是具文，大量屠殺野獸的舉動仍照常繼續下去，而沒有變更。

農業的發展，商業的需要，土人大批不分性別的屠殺——這種對於野獸生存的不利形勢，沒有防止的方法，使許多奇特的野獸不至絕種呢？就各方面看來，現在只有一個方法可以使那遺留下來的野獸，少延殘喘，那就是在非洲建造許多國家公園，不過這種方法，在非洲的有幾處地方，已覺稍遲，因爲現在造一個國家公園，因土地及其他關係，費用很大，但在英屬非洲內，要造一個這樣的公園，費用還不很大，從前在英屬非洲各地，已有人設立好多動物保存園，這種園設立的目的及其成就頗佳，但其缺點，是在沒有永久性質，在某一時設立起來，到了某一時又將牠毀掉，這仍無補於非洲野獸的保存，國家公園則不同，牠爲永遠性質，永遠爲國家的公產，非私人之所能任意改毀，這樣，豢養在裡面的野獸，就可以保存，美國之黃石公園即其先例，黃石公園裏面目前有好多奇異的野獸，幾爲世界有名的地方，每年都有幾千幾萬的人去參觀，非洲各地，如果步武牠的後塵，不久以後，有許多國家公園，例如坦噶尼喀的塞冷峽地平原的國家公園也許要比黃石公園要著名，這平原的範圍很大，坐了汽車要好幾日纔會走完，在那地方，一個遊歷者可以看到幾十萬的平常所不容易看到的野獸，在一個地方，可以看到獅子，在另一個地方可以看到長頸鹿，在一個地方可以看到犀牛，在另一個地方可以看到羚羊，鹿，斑馬等，這些野獸之棲止在那地方，並不是一個兩個，總是一大群，有時簡直把那廣大的平原上集滿，這兒一群斑馬，那兒一群羚羊，非洲的世界，似乎又是牠們的世界，而不是人類侵入的世界了，所以在那樣的地方，正是建築國家公園的良好區域，而建造的費用，也極節省，那末又何樂而不爲呢，最近英國帝國動物保存會有鑒於此，努力以求實現這種重要的使命，牠裡面只有少數幾個會員，担任這樣艱巨的工作，卻也成功不少事業，如果會員的力量更能充實一些，那末成就一定更大，在不久的將來，在北維廸先，尼亞薩蘭，坦噶尼喀，肯亞，烏干達等地，將有國家公園的設立，還許多公園建築的計畫如能完全實現，那麼非洲的許多奇異物，就不難保存了。

大陸中國廣東蛋民 棲居水上以船爲家 兒童身背浮木以避滅頂之災

在中國廣東的珠江上，有數萬人終生過着水上生活，他們輩輩世世都是以船爲家的，他們的財產也都裝載在船上，自呱呱墜地以至於老死，婚喪嫁娶及一切一切的活動都離不開他們的舟船，少有與陸地發生關係的，成千累萬的木船漂蕩在波濤洶湧的江上，與他們的祖國中國大陸永世的隔絕，老死不相往來，這眞可以說是生於水而死於水的種族了，中國有句俗話（有陸不登舟）這句話的意思十足的表現着舟船的危險性，但這些水上生活的人們，雖然過慣了水上生活，當然也就不重視水上的危險性了，不過他們也知道無知的小兒，在船上遊戲是件可怕的了，因此他們便發明了克服這層危險的物件，這便是在右圖中小兒身後背着的浮木，萬一小兒失足落水也不至於沉入江心，他們的生活和這種用意周到的物件，在我們這生於大陸死於大陸的人們看來，卻是件饒有興趣的事呢？右圖即是兩隻船上的小兒，聚在一起遊戲的情形，每人身上都背着浮木，由他們那種天眞的表情，看來眞好像籠裏小鳥，無論怎樣着急也不能離開他那束縛的環境。

神秘的毒霧

前幾年在比利時米塞流域發現一種毒霧，人民受毒而死者無慮數百，牲畜之死亡尤不可勝計，這種毒霧的來源，至今還不知道，當毒霧初發生時，人多疑爲敵人放出之毒氣，後又疑爲軍事毒氣爆發所致，但這些均非眞因，大學教授們且組織一個特別委員會以研究毒霧的來源及防止的方法，但是也沒有收到圓滿的結果，所以這神秘的霧氣至今還是一個無法解決的謎。

其實米塞流域這次毒霧的出現，並不能算爲第一次，在一八五七年就已發生過了，在那年的一月，該流域上游的附近地方，濃霧籠罩了三日之久，在這時期中，有不少的人類與畜生是被害了，那時該地有一個居民寫信給皇家天文台報告說「這個似乎含着毒質的濃霧使許多人畜發生疾病，全村的醫生都忙極了」有一個新聞記者也說「許多人忽然發覺得他們病了，好像是患氣喘似的」不過這次的毒霧不十分嚴重，人若用手巾掩口鼻呼吸就可免禍，有許多農民做了布套，套在牛馬的鼻上，也未會中毒。

在以後幾年的冬天，也時常有這「霧喘」發生，但都是不大嚴重的，至一九○二年則發生較重的災禍，於是比政府纔注意此事，加以研究，據云都因肺部氣脈而死，於是在第二年的冬天，就先在該地預置收集霧氣的器具與盤，以便研究，但不巧，那個冬天竟沒有發生此類的霧，以後幾年間也未見到，因之這計劃，就停止了，可是到了一九一一年一月這毒霧又行出現，傷了不少的人，家畜之死傷者更不知其數，這次災禍由著名的氣象學者伯丹研究，於一九一三年十一月公佈其研究結果於天地雜誌上，謂一九一一年霧氣的發生在全比利時境內，都在同一時期，但發生災害的則限於米塞流域一帶約二十方基羅米突周圍的地方，所以他的結論說，這次災害並不是由於霧的本身含有毒質而是因爲該在有一種毒質遇霧而散發的緣故。

據一般學者的研究，天氣寒冷時的霧極易使人肺部感覺不適及發喘等現象，關於這問題雜案氏曾於一九二四年發表一篇文章，英國的霧在不十分寒冷的空氣中，於人無甚害處，但如在嚴寒時則必增加人們之呼吸困難及其他諸病而死，這是二十七年間的統計所告訴我們的，這個結論可應用於通常的都市或鄉村中的霧氣，這種霧包含着煙或煤氣，於人畜是有危害的，在一九○一年十一月的第一週，英國有很濃厚的霧籠罩着，在這時期中英格蘭與威爾士的三十三個大城中每千人的死亡率爲一九，七，但在此前三星期天氣晴明的時候，每千人中的死亡率爲一六，一七，在這同時期中，倫敦每千人的死亡率由一六增一九，四，由肺臟病而死的比率增加更大，由每週一九六增至四四五。

與這種類似的能使人致死的霧在美國也常發見，在洛磯山上，有一種冰霧，人若呼吸到這種霧氣，肺部就要患病而死，當這種霧氣發生的時候，太陽光很陰暗，全天或幾天都是如此，霧異常濃厚，其中間有雪片飛下，溫度雖不很低，但却很冷的，但有些人的說法卻與此相反，一八八七年美國氣象雜誌上有一篇文章說，此霧發現於天氣晴朗的時候，空氣中有針形的冰塊，要是呼吸到這氣，肺臟就要停止活動，故當牠出現時，人多遠避。

在一九○○年出版的愛斯李雜誌上也有一文記述美國柯羅拉陀所發生的事，那年一月有男數人坐獨輪車經過北部公園，太陽照耀很亮，但空中發現冰霧，有一個人包着頭走向他們拿出一警告書，謂速即入屋內，不可在露天中談話，他們就聽了他的話，但已患咳嗽發熱的病，一個女人並且死了，那個主人說，你們在空中所見的是小冰塊，異常之冷，直入肺臟，而不溶化，有一年冬天，華明的全部的印第安族都因此故而死了，關於這至今還沒有科學的研究，不過這種的冰霧，在北極的探險者是常常遇到的，溫帶或寒帶中的霧大多是含着水量的，溫度如太低下時，就易結成細小的冰塊而成爲冰霧，於人大有害處，不過這種霧是與比利時這次所發現的完全不同罷了。

滿洲史地古跡誌

第二編 (207)　白鷗

循城垣之外圍，掘有城壕，此係於建城之同時而爲之者，據之濶丈餘，深達六七尺之外

此該城之一般狀況與其史地關係，惟該城之建起至今，已達二百年，雖經數次修繕，終以古老多殘，削蝕過甚，故破敝之象已昭然外暴也，該城爲淸代之中世「乾隆」二年所築，去今已一百九十九年，即「西曆」一九三七年，當日本皇紀之二三九六年，即「櫻町天皇」之「元文」元年也

依此紀述，該城之古址當在「遼金」之間，今址乃建於「乾隆」之世，屬於淸代之城址也云云　全完

調理月經 保健女性

詳細說明書及醫師實驗報告另印成冊函索即寄

女性體內若無卵巢，則不成其女性，卵巢若無卵胞荷爾萌之內分泌，則女性之特有機能仍然無由發揮，是故卵巢者，乃女性體內之根本臟器，卵胞荷爾萌者，乃支配女性健康及女性美與月經之關鍵也。

婀閤好萌即爲結晶性卵胞荷爾萌之製劑，能使女性發揮特有機能，調整月經，改良血色與血行，賦活已衰退之臟器，促進新陳代謝，增進卵巢機能，保持女性健康。

婀閤好萌

【主治範圍】

月經不順、無月經、月經痛、神經衰弱、憂鬱症、心悸亢進、腰部及四肢陰寒、失眠、頭痛、逆上耳鳴、乳汁分泌不足、不姙等。

【包裝】

片劑（百單位）50片 100片

片劑（五百單位）20片 50片 100片 200片

粉劑（千單位）10瓦 25瓦 100瓦

各大藥房均有經售

總發行 株式會社 武田長兵衛商店

滿洲總發行 滿洲武田藥品株式會社 奉天市大和區…町十三

39(5)112

國防與外交

美國參戰問題的檢討（一）

書先

原來美國與加拿大之間已有共同防衞盟約、約定美加兩國共同担當西半球北美的防備事宜所以假設戰敗的英國艦隊以及英國政府、逃入加拿大、猶繼續對德意作戰時、則對於英國誓以忠誠的加拿大、勢必供給英國以凡有之軍事的設施以及根據地、而實現英加對德意之戰爭但所慮者、加拿大竟未有可以容納大艦隊之根據地、同時甚至於修理敗殘之英國艦隊之施設亦無之、故英國若繼續對德意作戰、除仰賴美國借予根據地、以及修理施設之外其道莫由、於是與英加交綏之德意兩國、更非與英國交哄不可

一方再由於美國本身立場言之、假設德意兩國軍艦、攻擊加拿大、或大西洋英領島嶼、或擊沈美國商船、美國目睹德意勢力、逐漸伸張於南美、爲保全其自已之名望、並維護其對於中南美以及全世界之信用與勢力、斷難袖手旁觀坐視不動

要之自二次歐戰以來、英國一面忍受凡有之恥辱、一面並不惜以海空軍之根據地、供給於美國、窺其用意、也無非欲拉攏美國、而買美國之歡心、使美國加入戰團、藉以挽回頹勢耳且現在之局勢、日緊一步若長此以往、則羅斯福大總統在一個月之後、中選其第三屆之大選、相信更有活潑化之可能性、同時即假設大總統之榮冠落於羅氏以外之任何一人、其能否挽回此種大勢、亦爲疑問（終）

新編第四「軍之近狀」（續）

孝竹

一

隨着一九三四年中國紅農軍主力（所謂中國共產黨）開始放棄中國共產黨臨時蘇維埃政府、所在地瑞金（江西省）遂行西遷、而與此主力部隊失陷聯絡之華中各地群小共產部隊不得已竄逃於山岳地帶、爲期主力部隊安全移動、所以有多數後衞小部隊殘駐於江西、湖南省各地、四散之部隊及後衞部隊之兵力、少者數十名、多者不過五百、彼等並未投降蔣介石麾下之國民黨軍乃至地方雜軍、均墮落於土匪或兵匪之類、然而殘留於以長江中下流地域作中心歷河南、湖北、安徽、江蘇、浙江、江西、福建湖南八省之赤軍部隊的之外觀、經過時日土匪的相貌朗呈濃化、而其政治工作由具體上言之、即赤化工作、已漸而潛行於所在的無知土民之間

一九三六年冬西安事變、一九三七年春國共再合作待同年夏日華兩國間將展開全面的戰爭、繼而向以西北中國作本據之共產軍主力第八路軍改編（現在第十八集團軍）於華中各地散在之前記群小赤軍部隊亦向八路軍改編同年十月二日依國民政府軍事委員會之命、公開集結改編爲「國民革命軍陸軍新編第四軍」此改編工作、葉挺爲總司令、項英爲副司令、熱心進行、然而以一因由於蔣介石對日抗戰之重大性與共產黨之執拗的要求、不得已而編成新編第四軍（略稱新四軍）決不是衷心所喜者、因而對集結改編、未與以積極的援助、二、介散在華中八省之群小部隊相互間之聯絡及集結、需有相當之時日與經費、三、群小赤軍部隊、經過三年餘之匪賊生活、再建軍隊規則、乃屬極困難等作爲主要原因其集結改編實際施行、由一九三八年一月至二月、集結之赤軍總兵力、有言爲一萬、並有言爲二萬者對此新編軍制設總司令葉挺之意氣、頗爲旺盛

名稱「第四軍」在一九二六年北伐當時葉挺所屬部隊、第四路軍第二十四師曾以「鐵軍」之名、而謳歌其强力、由於上叙經緯所編成之新四軍、至今二年半之間、屢次實行大改革、事變推移、國共關係之變遷、期適應國際情勢之變化等、遂行漸次發展隨着其內部組織之擴大鞏固化、而其所屬兵員數亦顯示飛躍的增加、在編成當初僅四支隊、現在進展至八支隊、各支隊之兵力亦漸次倍加

二

新四軍之組織、自客年以來據傳益漸複雜、其中樞部之現在的組織如左

- 總司令部
  - 軍事部
    - 參謀部
      - 教育參謀
      - 偵察參謀
      - 作戰參謀
    - 機要部
  - 政治部
    - 組織部
    - 敎育部
    - 民運部
    - 調查部
    - 敵工部
  - 其他
    - 總務部
    - 特務部
    - 軍需部
    - 通訊隊
    - 執法部（執法隊）
    - 醫院
    - 敎導營
    - 砲兵訓練隊
    - 技術訓練隊
    - 修械處
    - 文化服務社（印刷所）

右項內教育參謀、專担任各部隊之軍事教育、政治部所屬之教育部、司各部隊之政治教育、機要部辦理關於軍機之事項、再炮兵（砲兵）訓練部設立後日期尚淺、其機能亦甚貧弱、不久的將來在全國的社會主義革命陰謀下開始進行準備、技術訓練部施行訓練發受無線電信、翻譯電報、中國語速記術等以及訓練軍事破壞技術等努力養成優秀的技術員、再修械處（兵器修理所）之從業員、須有相當技術現在可能製造鎗、文化服務社附設大規模印刷所、其印刷能力據傳對新四軍之各種宣傳工作、有飛躍的發展、並爲對處最近紙及蠟燭市價暴騰、而新設製紙工場及蠟燭工場、以資自給、新四軍如上所述在成立當初、僅不過四個支隊、其後各支隊之兵力、增加至二倍乃至三倍其游擊地域擴大至長江南北兩地方、力行增加兵員、更編成四個支隊、自本年六月至現在之各支隊兵力、大體如左

隱形飛行機

最近在英國使用「高射砲陣地不能發見」之飛行機

看不見之飛行機的設計前次歐洲大戰時已有種種之研究、殆非自今日突起之偉大成功、而且非有感於以能看見有所不便之迫緊問題、例如飛行機活動之高度至於非常之高空、而脫出於高射炮射程圈外、或者使飛行機之速度非常迅速、以至於不許敵人之機關槍瞄準等等之逃路上、由飛行機性能之向上、而有相當之研究至於「看不見」之重要性、已非重要之問題

然而斷不能以不能看見之飛行機爲魔術、譬及上述新聞消息之美國一陸軍飛行將校、亦曾言美國陸軍數年來、亦正試驗吸收光線、而使飛行機不被人看見之塗色中、同盟電報亦有說明此事實之新聞報告「美國陸軍以過去之實驗、使機翼以最巧妙之方法、而不被人所看見即於翼及機體之下半面塗以酷似空色之淡青色上半面則塗以與地面難以區別之暗褐色」

如此則不過應用「迷彩」之原理、此問題最近已成爲人所關心之談資、而有注意之必要、至於「不爲人所見」之方法、任何人想來、大概都以爲是作成「透明之飛行機「但此經多次之考慮、以無適當之透明材料而不能成功

飛行機如是透明、則確難從下看見、但從學問上講、僅是透明尚有缺陷、蓋以不能防光線之反射爲不完全、如此是有光澤之材料不甚適用以致更爲困難、於是現在已將研究之重點置於製造吸收光線之塗料、而採用以塗色誤謬化之「迷彩」於是而漸々獲得相當之成績

試以最近從紐約傳來之兩三新聞電報爲例

（一）最近由兩個美國發明家、所完成而蒙特許之方法

於機體之側面塗以灰色與青色之線狀、於下面塗以青色與白色之線狀此係最巧妙之一種迷色

（二）據美空軍航空資材隊長布列特代將之報告

爲使美國之超重爆擊機不易由地面看見、而塗以消失光澤之褐色塗料因之能不爲八十萬燭光之探照燈所見

此乃用消失光澤之塗料之迷彩

（三）據最新出版之科學雜誌與特沙維斯曼所載

由某種黑鉛作成之合成塗料—所塗之飛行機、在地面一百呎以上即不能見

此係由資料而研究出之一種消失光澤之塗料

（四）美國布法羅之布拉特爾巴特公司發明一種塗料

於機體之搪瓷底上塗以一種可洗去之油漆、如此在飛行中以有特殊之溶液、可適應地圖之色而隨地變爲一致

此係最新之自由變更的迷彩法

實際上從飛行機俯視、下面無論是陸地是海洋其色如何甚爲顯明、但從地面上仰看飛行機則甚困難、今後如採用迷彩、則更不易看出

但如採用消失光澤之塗料則表面上之裝飾粗糙故不免與空氣摩擦尤大而有使速度低下之不便

環繞支那事變之中德關係（下）

—彬—

然當中國事變及歐洲戰勃發、此貿易情勢已大變化特由中國向德輸出有顯著減少、由一九三六年至一九三九年之四年間、美日英德對華貿易總額較比如左（單位磅）

	美國	日本	英國	德國
一九三六年	三、一九五、八五三	一五、三三一、三一八	一〇、五〇七、八〇五	一一、三六〇、四〇四
一九三七年	三五、〇五三、二九七	一三、三七八、三九五	一一、四四六、五一六	一三、〇四五、一六八
一九三八年	三、九〇二、三〇七	一七、五七八、五三五	六、七一七、六九五	九、一八五、六〇九
一九三九年	一八、〇一〇、五六一	一九、七四三、三〇二	六、七五〇、七七六	六、一二五、〇四三

再德華貿易最近之狀態如左、顯示減少（單位磅）

	一九四〇年一月—六月	一九三九年一月—六月	減少額	減少率
由德輸入	一、五八二、六八五	三、〇八八、八七三	一、五〇五、一八七	四八·七%
向德輸出	三四、七一〇	九九九、六四四	九六四、九三八	九六·六%
合計	一、六一八、三九五	四、〇八八、五一六	二、四七〇、一二一	六〇·四%

如右所示、德國對華貿易的打擊極堪重大、此係因滿德設定信用借款及由於物物交換制而向華北伸長貿易、企圖與新中國强化經濟提携、一面希望日華和平成立、使德國介入日華和平交涉之謠言、實能反映德國貿易業者之希望

四

在中國的經濟利益評價極高、所謂支持漢堡意識形態、取親華傾向者乃屬德國國防軍、德國國防軍本來取親蘇政策、且依於德軍事顧問而於將介石軍隊內、有莫大的親德勢力核、即所謂作用則庫特的要素

由於滿洲事變及上海事變之打擊、考慮黨軍再建之蔣介石其技術的基礎乃求於德國最初由巴維爾大佐作指導者、但在上海事變後强化陣容、邀請德國國防軍編成者馮則庫特將軍則庫特將軍舉全力計畫中國國防体系再組織、努力於軍隊機械化、構築國防線、養成將校、作成現在的中國軍基礎者、即現在形成蔣介石最高幕僚的陳誠、張治中、楊杰等乃爲則庫特將軍所留的人的要素

則庫特將軍的事業、撤退後即由夫阿啓哈則將軍繼續、夫阿啓哈則將軍與則庫特將軍相同、均爲舊帝政時代的將校、在本質上對日本無好感、此感情當時的奔流與中國軍隊所流布的抗日感情合流、益漸激增、又加顧問等一面將德國武器使商人有對華販賣武器軍需品之任務對蔣介石之對日戰備强化政策、火上加油、對中國事變之德國態度、在初期極爲曖昧、但是德國對華貿易業者的利害與國防軍內的親華勢力、因被拿蒂斯親日政策牽制所以在此時期德國極力阻止事變擴大、而調停特拉特曼駐華大使、亦係因此者

然在昭和十三年二月希特拉隨着斷行改組德國國防軍、並在二月二十日之國會演說上闡明拿蒂斯遠東政策、對中國事變支持日本之立場由此言明承認滿洲國、德國在遠東無領土的野心、中國事變希望日本勝利、對抗蘇聯、强化日德意防共協定等政策、又在四月新任奧特大將爲駐日大使五日締結滿德修交條約、撤退蔣政權的德人軍事顧問等親日派已趨具體化

然至昭和十四年、歐洲風雲告急英法對德顯示攻勢德國曾對日本要請强化日德意防共樞軸、但日本因國內情勢多端致未能簡單擴充、如斯德國逕替代日本者乃爲蘇聯、遂行締結德蘇不可侵條約、整備對英法開戰休制據傳此對蘇接近、乃爲德國國防軍之中心人物、先由於改組。而退却指導位置、係由夫羅比爾庫將軍之提議者、國防軍似挽回本來之主張因而拿蒂斯親日政策有一步後退之情勢、如斯隨着宣傳日德關係冷却、則重慶政權內頗有親德情勢、即以朱家驊（中央黨部組織部長柏林大學出身）作中心、楊杰（前駐蘇大使）陳介（駐德大使）劉文島（駐意大使）等開始活躍企圖德華接近、而由於歐洲戰局之進展、德國占於壓倒勝利、重慶內部頗呈重視、一方妨害日德接近遂行開始待將來德國發言有利於重慶之立場的工作而行支持C·C團勢力、一此次活動以陳立夫作中心而不拘親日政策、繼續對重慶貿易而德國貿易商人對此活動極呈好感

然而德全體主義國家的特質、係由於政治的利益有壓倒經濟的利益之政治力單由於一部打算、不可歪曲拿蒂斯親日的遠東政策德國其理想的歐洲建設、與日本之東亞新秩序建設實有能實現完全連繫之可能性

（譯自東亞）

治淋特效

之聞爲病此誠名藥！

力似消火　功如仙丹

現代以淋病爲不治之難症、其治法層出不窮，同時其藥料之製出，亦似雨後之竹筍，接踵問世，舉稱名藥，數誠不下數百之多矣，然人心叵測，達於極點，竟有勻頑之輩，以其奇方妙藥，眞假淆之技倆，欺哄愚人時有所聞，竟致患者，迷於岐路者，大有人在，實爲乏聞爲病之槪也， 今有「治尿塞」者，純以科學方法，迭經各國名醫臨床試驗之後，而製出之化學藥，專治急慢性淋病，婦女白濁，服之立能殉菌，提膿，止痛等驚異之效果，即使往時之難題盡解，可撥雲霧而見青天，如囚徒之釋桎梏，眞有小兒得餅，貧兒暴富之樂，效驗之廣大令人竊歎，科學萬能，自有治尿塞而後，乃能實至名歸，儼如天造地設，此誠神農之所不能知，倉頡之所不及料者也

股份有限公司　柳韓洋行

美國洛山磯・大連・天津・京城・奉天

滿洲國總批發處　大連市大[illegible]町二九

（各埠大藥房均有出售）

効果本位

包　袋　管入二四片

新治淋內服特效劑

治・尿・塞

G-U-CIDE

GZ 40. 4

對頭的障礙有神効！

主治：胃口不開　食積不消　氣急心虛　孱弱血虛　傷寒中暑　時令疾病　胃火氣臭　惡醉宿醉　惡心嘔吐　船車暈醉　頭痛目眩　虫蝕牙痛

頭痛一擂；立感清爽！

◎任何工作，皆無趣味，

◎服務厭倦，幾不可能，

—當這樣的時候兒—

請速用　仁丹……

立覺徧體舒適，滿口芬芳，活潑的精神，油然蓬勃，「仁丹」底確是日常必備的衛生靈藥！

頭痛嚴重時．頭腦朦朧時．

眩暈憂悶時．思索計劃時．

服務讀書時．記憶減退時．

各地均有出售

森下仁丹株式會社出品

K.No.221

家庭

家庭問題解答

吏員恃勢無辜毆人　一手遮天有冤難訴

啓者、有扈墨林者、依恃父子多人、欺壓鄰里、自其子扈新三、去歲充當平泉街公所事務員以來、迄今半年、張姓趙姓高振生等三家、無不被其辱毆、於九月一日、因修道敝與孟光福共套一車、致觸其怒、適扈新三告假在家、率其父兄墨林扈青等四人闖入敝院、將敝妻周李氏拖至街心、亂施踢打、計胸部被踢傷數處、頭部被皮底鞋打傷、以致耳殼出血、昏迷倒地、幸經雷山拉開、未致立時殞命、嗣經救過、遂叫人送往汐子分所報告、比午後敝往看視、口鼻出血、昏迷不醒、已被趙所長、送往福興店延請韓玉亭、注射救濟藥針、嗣又同村長開信、延請李延園等、處方調治終以傷勢沉重、迄至十二日尚昏迷幾次、而扈新三父子、不但毫未留置、且連日猜拳飲酒、筵請趙所長等、而趙所長、竟代人昧良、逼令牌鄰單志戴議具結、及韓玉亭診斷書、稱爲自己生病、作成種々僞証、呈報天義警察署長故往申訴、亦不受理、扈新三依恃村吏員、兇毆傷人、有周李氏之傷、及當場拉仗人雷山、並各醫生治傷藥方、可以作証、只以趙所長、身爲警官、作成虛僞証據、代爲掩罪、致敝含冤無處申訴、久仰大主筆濟困扶危、作迷途指南、故敢不揣冒昧、倩人執筆謹將詳情述明、對於此案、究應何處告訴、有何手續、懇祈文俠先生撥冗賜教是爲禱盼、待教人周景新、於熱河省喀喇沁汐子村東荒屯拜懇

解答

周景新君、讀來信村吏員恃勢欺人、分所長復又代人昧良、一手遮天不法已極、此等不良吏員若不急速剷除、終爲王道樂土之汚、警署一時不予受理、係被屬下欺蒙、你既証人証物俱在、可再委律師上訴該等村吏員與分所長雖奸、想終不能矇過賢明的中上當局（文　俠）

婦女應有的月經常識（四）

徐元化

月經來潮的徵候

女子在第一次月經來潮的時候、並非忽然而現月經的徵候、多是先覺胸腹氣悶、身體怠倦、陰戶時有白色液体洩出有了這種現像以後、大約數月才能來潮、可是這時月經多無定期、有時間隔一月而來一次、有時數月不見、

大約月經來潮五六次、而始能照常按月而來、而成爲有家期的月經

普通月經來潮、在前十天子宮就逐漸充血、至來潮時期、大小陰唇稍爲浮腫、陰核充血勃起內生殖器血流旺盛、子宮粘膜充血腫脹、漸々血管破裂而出血即是月經來潮

月經來潮前數日間、身心因受刺戟而發生異狀其重要徵候例下

（一）腰部與小腹、感覺痛疼

（二）頭暈目眩、覺得壓迫而頭重

（三）食慾減退、時覺惡心欲嘔

（四）皮膚起充血現象多少發燒

（五）下肢感覺倦怠、有時全身都起乏困感

（六）睡眠時間增多、現有貪眠狀態

（七）尿量比常時增加排尿次數亦覺多

（八）精神不安、憂鬱易怒亦易喜

月經的性質

月經和普通的血液不同其最顯明的特點、是缺乏凝固性、因其中含有子宮上皮剝脫的細胞和子宮分泌液中的鹹性、在卵子成熟時期、即月經將來潮時、子宮粘膜內、充滿極强的黏性液體、卵巢分液中有卵巢黃体、含有蛋白質、所以月經和普通血液不同也就是因爲雜有黏性體富於蛋白質及粘膜上皮細胞的緣故

月經的分量

月經初來、色多是淡紅分量亦不多、漸行漸多色亦漸變爲紅、至將淨時仍係淡紅色、漸以量少而斷

每次經來所排泄的分量平均計算、在未嫁的女性們、大約二兩、已嫁未經生產的婦人、較比多些

又因體質不同以及月經期中的運動太過、或精神受重大的刺戟、都能增加經水排泄的分量、

月經持續的日期、通常五天至七天、其有延長至旬日或一二日即斷者都是病徵、可是因人素常有生理不同的、不在此例、就像平常月經來三天就斷、永遠是那樣亦沒有苦惱、亦不可說是病、更不易妥治、總之、月經的分量及持續的時間、祗要和平常一樣就不是病、若有異像就是病徵

那其斯　婦女事業概觀（7）

那其斯婦女團長　蕭爾芝克林著　朱湘芸譯

更有由於女性相互之親愛所產生的事業、就是爲大規模的「鄰人救濟」從清早就要上工場去勞働、而對於家計、育兒家事之辦理等種種任務沒有餘力來完成的婦女們、可以借重於有充分時間的餘裕、且願爲友情的援助的別的婦女的力量、德意志婦女之最初的小母胎之造成、婦女事業之先覺者們、在奔走結成大婦女團體之當時、首先、產生最初之事業的、便是基於這樣鄰人愛的救濟、就是自動的所產生的救濟團體、乃是最初的起頭、國民舉其全力向國家的目標邁進、遂在對於敵之侵略、訴以武器與力而防衛自己權利不已的世界大戰之當時、這種自動的救濟團体之必要越發强大了、大戰之數年間、以人間的相互扶助爲最高義務、担在雙肩上、然而他們雖然是燃着這高尚的理想、其間卻缺少統一的指導、現在無論是在都會或農村帮助若於勞働過重的同胞、而自動的作鄰人救濟者的人、超過二百萬之多、此等婦女、屬於「德意志婦女事業」之「救濟事業」、不斷的活躍於以自動的救濟爲必要之方面、不過這不僅限於「那其斯婦女團」之範圍、例如「那其斯福祉事業」或「德意志赤十字」之方面、也都可以活躍

另外、還有女學生或其他沒有甚麼工做的女性們、也須上幾個禮拜的工場、交換爲婦女從業員、守在職塲上、於是婦女從業員因此可以得到有薪的假日、過勞而需要休養的母親們、也可以無障碍而無顧慮的回到家裡去、或是上那爲她們所建築的舒適的母親寮、去休養新的英氣

其次、還裡再對於站在職業戰線上、終日忙迫的主婦、由於溫暖的鄰人之手、得免過重之負担的這種事實、不妨加以說明

首先就都會來說、爲了忙着買東西的這樣職業婦女、鄰家的主婦則代爲買物、母親不在家、下班以後、沒有工夫再給照着沒人照管的孩子替從事職業的婦女作飯洗衣服、修補衣裳、及上公務所、有時甚至代書須交給公務所的書面而且、無條件的自己志願爲鄰人救濟奉仕的婦女們、把名字登錄上、那麼若於勞働負担的職業婦女、或是孩子多的母親、無論甚麼時候都可以知道她們的名子、不過屬於「德意志婦女事業」的「救濟事業」之目標、卻不僅在此、不只單是臨機應變的隣人救濟、就是在小村落人口稠密的市區、也希望有這種正式的鄰組制度

窗蓬式樣之設計　色調與耐用須具匠心

家庭裡將窗前的陽光射及的部分遮蓋起來普通用得最多的就是窗蓬窗、蓬除了能使室內清涼外假如裝置得法、還可增加住宅的美觀、現在這裡介紹這方面的常識給諸位讀者們：

以前、住宅用的窗蓬、大都是赤白或青白相間的條紋、這在實用上雖沒有什麼分別、但是要兼顧到裝飾方面就似欠缺的些、所以宅底式樣而改良下來、現在窗蓬已有各種的顏色、可由住宅的情況和宅所處的位置、加以適當的選擇窗蓬的布上、常用潤狹不同的各種顏色條配合較簡單的、就只有兩種顏色、複雜的、配有各種的顏色、這些蓬布、大都用帆布製成、假始質料佳的、就是經風吹日晒、雨打、也不會退色

蓬布除了色彩和質料外宅們的式樣和支架物也有關係最簡單的蓬布、四邊沒有大的垂邊、祇有一邊或三邊有帳額似的飄沿、這式樣可以使陽光射入、所以只用在住宅的北部、至於住宅的南部或者太陽光過分强烈的地方就應用四週有大垂邊的蓬前者的簡易形式、色彩可用明亮的、但是後者的式樣、所用的色彩不可和住宅對照過强、例如白的住宅用黑的布蓬、就使布蓬顯得過於厚大而不雅觀

適宜的飄沿、可以使布蓬有輕快的感覺、至於普通的布蓬大概都用鐵骨把布撐張起來、他的形狀和人力車上的蓬蓋相似、可以自由展開、收攏、另外有一種滾筒遮日布、是捲在圓的金屬棒上、能自動將布捲上去、前者適用于不大的窗口、住宅中多用、後者適用于大形的門窗上、多用于商店、住宅有時也採用

關於住宅的顏色、普通都以墻壁爲最主要、但是有時並不這樣、屋頂或屋沿可以是支配住宅的色彩、例如我們在住宅的附近高處、看到白粉墻屋沿紅屋頂、或用青色的屋沿、這時紅色和青色、就是支配住宅的色彩、假使住宅四周有草地或園、那末這一大堆青色也就應和布蓬的色彩和諧、灰色、青色、白色、淡黃色、象牙色等、用於蓬布上時都屬中性、所以宅們的一種或數種聯合採用、都可使住宅四周的主色相統一、中國式的住宅色彩較簡單、但是西式住宅、都要複雜許多、使用時就應較注意（李　邁）

診室

問敝人乃是一商人、年二十歲、民國九年前家父逝去、我爲生活起見終日打柴與母度日、奈因氣力過猛、致成咳咳之症、在家雖經醫師調理、大見功效、此症亦未完婚後來平、於去年發覺詎想是個人不愼、舊病復發、每於早晨必嗽嗽幾遍、多蒙櫃政、令眼帶敝人於滿鐵醫院調理剌血、經過並非肺病、亦非感冒、總未瞧透病源、調治一月有餘未見功效、請賜良方、使我脫離苦海、則美德重於九鼎矣

（答）貝金龍先生、貴恙請試用、柳屯補藥、庫阿打哉、エバニン、ツゾイン等劑、概可有效也　賈雨田

便秘療法

2、用赤小豆煎汁、宜濃每日飲二、三茶杯

3、每晨空腹時飲鹽水（或白糖水）一杯、或每日臨睡時飲熱水一合（約一玻璃杯）次日晨空腹飲水一杯、此兩法如每日實行其一必効

照像時的化粧術

時至今日拚個命塗白了白粉拍照像的人恐怕是少的了、但摩登女子們對於拍照時之化粧術也許需要更愼重的考慮吧到了十二月耶誕及新年時、拍照的機會比平時更多、我們不得不先行研究怎樣可以拍成美麗的照像

第一步、在拍照前請大胆地拭去妳臉上的白粉吧、用冷霜很仔細的揩去臉的汚垢、然後輕々的拍上少量的白粉、至於嚥脂是不該過於濃厚的、因爲紅的顏色、在照片是變成灰黑色的妳愈擦的濃厚、愈見灰黑色了

鼻子不高的人、可以在鼻管的兩旁加些嚥紅、眉毛和眼睛之間、可加最多塗冷霜、畫眉之後如果塗些風土霜、則更見美麗、嘴唇上請勿直接塗口紅、先把冷霜平均的塗搨後、再塗些較深色的嘴唇、並且臨拍的時候、請勿忘掉用舌尖、潤濕嘴唇、這樣就唇上發現美麗的光澤、眼臉請勿加黑眼、因爲這或許損害妳的高尚品格、最重要的一點、就是當面鏡頭時、眼睛的表情是最影響其結果的還可以平時對着鏡子窺察妳的表情美以期得到最美滿的結果（紫娟）

生在日本的世界偉人　野口英世傳（四）

林醫學博士著　程新譯

入小學之後、在運動場上、管他叫「手棒」而嘲笑他的人、他是極端煩惡的無理由的、嘲笑他的也有、像這樣的話淸作雖怎樣的煩惡、也是像傳說一樣的、被人叫着、可是不久、淸作心中、雖然是個小孩、也有拿學問立身的決意了、身體衰弱的、殘廢的、或是病夫、打算以勞働運動去謀生、是不可能的、所以少須用腦子養活自己的、現在學校的教育方針、都是取體格好的學生、我（著者）想那是不適當的、體格好、氣力强的人、無論是勞働、或是事業──等、都有進入社會的能力、可是體格不好病夫殘廢、是除了用腦去謀生之外、是沒有別的辦法、所以便有使那種入學之必要、那樣以体格不好、作爲拒絕入學理由、而不使其入學眞是困難的事呢！現在不過是受了注重体育的影響、一時的風尙而已但是不久就會改的、所以体格不好的人、殘廢病夫、不要悲觀才好、淸作決定了自己應走的路、是以學問正身的事這個時候、不能不表現出淸作的第一位恩人了淸作於猪苗代、尋常小學校、以首席卒業了、因爲貧困而無升學能力的時候猪苗代高等小學校首席訓導、小林榮先生、在尋常科卒業試驗中、看見時特別聰明、答問也淸楚、很有造就的淸作、就存意帮助他升學的心了、後來野口博士、成爲世界的學者不能不歸功於此時小林先生最初的手、指導的事的

三、聰　明

由小林先生的帮助、在高等小學校得着優良成績而卒業的淸作、已是十八歲了「今後還做什麼呢？」「總而言之是以學問立身的」「什麼學問呢？」「我打算努力醫學！」小林先生和淸作好幾次的會談、大料都是說到打算做醫學者、就拉到了「打算成爲醫學？很好的志望、可是醫學是必須入醫學校的」在這所遭逢的問題、也在貧窮的身上、當然淸作、是不用說啦往醫學校去的錢一些也沒有、他的母親拚命的的工作、僅僅能夠活一家、要再去幫助他、那是太也不可能的事情、小林先生呢、頂大說不過是一個高等小學校的訓導而已、再往上幫助他求學的錢、當然也是沒有的、尤其是醫學這類學校、比別的學校、還要多費用的事、以前和現在都是一樣的「自已獨學！無論怎樣的苦勞、也一定要達到目的」淸作以前曾經獨學過英文、所以有自修的自信「獨學！那是最好的辦法、可是醫學自修、是不行的、非得實地去研究、是不可的、那麼除了給那位有名的醫生、去當書生跟從他學習之外、是沒有好法子的」小林先生這樣的說了、當時是不同現在、而有醫學開業試驗的一種制度、那就是不入學校、一邊在醫生處當書生、一邊實地去研究學理、如果在醫學試驗合格了之後、就許可他做醫生的在那時因爲醫學校少醫生不足用、所以才有一時的補救辦法、這種制度一直繼續到明治末年、因此合格而作醫生的很多、可是明治以後大正年間、日本全國有了許多醫科大學和醫科專門學校、每年從這些學校卒業出來的醫生很足用了、因此醫學試驗這種制度便廢止了、現在要打算成爲醫生、是必須入醫學校的了、但是齒科醫師開試驗制度現在還有、每年被試驗合格的人很多、將來齒科學校有相當的增加的時候、那麼這齒科開業試驗也就要廢止了吧！當時醫生開業試驗的制度、是貧乏書生們、所視爲唯一登龍門機會的時代、這時候小林先生想起了治愈淸作手火傷的若松市渡邊先生「那麼你就去懇求做渡邊先生的書生吧！雖然是看門也可以你自去吧！你要懷着誠心去懇求」好就那麼去做吧！」淸作於是離開了故鄉

人老歌

鑿亭

一、人老人老先從那裏老、人老人老先從頭上老、白頭髮多、黑頭髮少

二、人老人老先從那裏老、人老人老先從眼上老、看不見的多、看見的少

三、人老人老先從那裏老人老人老先從耳朶上老、聽不見的多聽見的少

四、人老人老先從那裏老、人老人老先從牙上老、咬不動的多、咬動的少

美國新發明　◇陸地小戰艦◇

目前尙未參戰的美國、現在正在埋頭研究新武器的發明、以備將來牽入漩渦時的應用、至於他研究已經成功的有：「小坦克車」「高度高射砲」「長途轟炸機」「炸彈機關槍」等、最近尙有保守秘密的二三種其中最厲害的一種、要算「陸地小戰艦」了

陸地小戰艦這個名稱的原因、是因爲它在陸地上的威力和海上的戰艦相等、它的形式與坦克車一樣、不過它的速率每小時在百哩以上、在各種坦克車中它算是最快了、而車上除了坦克車常通的設備外、上面還裝置着二架最新發明的新武器「炸彈機關槍」這種陸地小戰艦若用之衝鋒、是無敵擋的、現在他們的製造量數已在五百輛以上

國學常識（六）

37、文章六奇、左氏之文、以葩而奇、莊子之文、以去而奇、屈原之文以幽而奇、國策之文以雄而奇、太史公之文以憤而奇、班孟堅之文以整而奇、此何夢奉所謂古今文章擅奇者僅六家

38、吳、東晉、宋、齊、梁、陳、謂之六朝、其文多俳偶、而且句文輕情、凡文之如是者、爲之六朝文

39、八大家、唐順的論文、推韓愈、柳宗元、歐陽修、蘇洵、蘇軾、蘇轍、曾鞏、王安石、爲八大家、此八大家文與六朝文齊名

40、歷代專長的文學、爲楚之騷、漢之賦、唐之詩、宋之詞、元之曲明之制藝、淸之經學

41、現代一切、都趨於平民化、白話文遂乘時而起、不用典、不講對仗、不作無味之呻吟、相題立言、洵實用之文提倡的爲胡適之陳獨秀等

42、漢唐以來、歌爲一事、舞又爲一事、自純然的歌、純然的舞、變而爲紀事之歌、變而爲紀事之舞、拿這紀事的歌、表現事實之舞、而又佐以音樂、助以化裝而戲曲乃成、至言其發生之由來、起於上古之巫、至元代而完全成立

43、南曲、元末永嘉人高明、以北曲不便於南人、遂創作琵琶記、此是爲南曲之始、而施惠之名也着

44、自元初以來所通行的戲曲、以金末董解元的西廂記爲始、而王實甫、關漢卿、馬致遠爲最著名

45、孫奇逢（夏峰）顧炎武（亭林）王夫之（船山）李顒（二曲）黃宗羲（梨洲）學者稱爲明末五先生

科學珍聞

△雄蜂只有祖父却沒有父親

△平均人類一瞬眼的工夫爲百分之十一秒、比十分之一秒還稍長今之最劣等照像機均有比十分之一秒快的快門、可見人眼並不靈敏

△睡病係由「睡病細菌」之傳染而得、日本患此症者甚多、患者沉睡、一日至七日、如不能抵抗、即因呼吸不顯而死非洲之患此病者、昏睡激至四月之久、生死始定

△美國有一處專門毀壞汽車之工廠、因汽車過多其破舊者極不值錢、而存儲費較其本値尤大、故毀滅乃成必要

謎◇語◇

一、五個兄弟、生在一處、有骨有皮、長短不齊（手）

二、半天裡一個碗、落雨落不滿（鳥巢）

三、黑々一隻烏雌雞、客人來到喔々啼（茶壺）

四、一對老婆婆、只喫爛泥不吃粟（釘鞋）

金州公學堂南金書院初四　李振聲

舒肝健胃丸

淋病　血毒　尅毒丸

總發行　奉天鐘樓北　關東大藥房

仕媛們　有意添製應時服裝？　敝店茲特辦到　各種流行衣料　花色新穎鮮妍　適逢秋季各貨　一律一大減價九扣　良期無多　請早光臨

奉天浪速通十番地　印度綢緞商　布路洋行　電話㊂六四七四

劇滅梅毒　祛禍招福　爍然於東亞醫學史的神劑

病所破爛輕重梅毒一切　高血壓·心臟病·眼前見癒

發行　山崎帝國堂

肺病吐血　益壽丹　其效迅速

▲從前死於肺癆病的都是宛枉死的目前患肺病的都可以不死

▲益壽丹治一二三期肺病有藥到病除之功數千年來無藥可醫的肺癆病有了救星

肺癆病不難治　益壽丹非奇藥

定價每盒十二付國幣五元　外埠函購加郵費二角

奉天市小北城門外西頭電車路道北　發賣本舖　國瑞藥店

泰東日報廣告部　電話二一、八〇九三番

美肌潤膚！

較扮飾的美更須要的乃天然

健康美速利用

資生花雪膏充實皮膚的維他

命養成白嫩艷麗的潔膚！

維他命ＤＡ　嚴防肌燥汗除斑痣通潤皮膚血色增强彈力

維他命ＥＢ　促進荷爾蒙分泌不生皺紋返回本質的青春之美

含有ＥＢＤＡ維他命

保護與亞兵士的家庭

雪花膏　クリーム　洗滌劑　ローション

資生堂美肌

東京銀座資生堂

漫舞

雪

天曲之一

一、MODERATOR

葉之獨唱：「妹々！離父母步々辛艱！」
花之神哥：「姐々！我們那快樂的庭園？」
：「西風急，頻々吹，仰望碧雲天！」
：「衰不盡，落黃葉，凉亂寒水邊！」
：「那葉外的笛音奏碎了心絃！」
：「征途上狂吶喊，不見了昔日的容顏」
：「我受盡了西風的白眼……」
：「低魂搖心不安行不盡來到江南，流逝秋水邊，離却了在月上那嬌妍二難」
：「希望給我的只有欺騙！」
：「熱與力量是希望的一綫！」
：「蒙藝葛野藏蔓望不見腐如斷！」
：「爭奈向，簾捲秋醉，雞塞遠！」
：「零零秋，深秋裏，左右輾轉！」
：「斷雁！愁瘦了紫杜鵑！」
：「許多眼，頻回轉，我底星，沙漠上駝
：背成了灘！」
：「牧笑！野外荊棘來，飄飄央央落翩翩！」
：「世態佈滿了炎凉與冷暖！」
：「不願見這醜陋的笑話人間！」
：「得得得，休空談，頌揚，都是你的假稱讚！」

入破　二、OFFrcgLLA

：「雲愁，露淚，滴々點々，恁地怎堪！」
：「青春一火燄，在心頭悶自熬煎！」
：「看不慣人間色相，那燐火一閃！」
：「智慧給您的是苦惱的淵泉！」
：「任命運排佈這秋底闌干！」
：「我愛青春每一個滿鬱的顏面！」
：「我愛那一個內心生活的强堅」
：「荒野上秋的作踐…………」
：「飄零在這奈何天！」
：「籠中望鐵欄，長法一綫！」
：「猶家無止，塞外亞爾泰山！」

三、Apujio

：「不暇，汎々其逝——天之涯……」
：「流浪去也罷！漂泊去也罷！」

（重整舊作）

悄然的走了（六）

君輝

章子美擁抱着她用手去摸々她的頭何玉芬最倒在他的懷裡只是閉着眼睛說「醉了！」

章子美這時看她的醉後眞是美麗極了，便忘其所以的把臉貼到她的臉上，何玉芬又故意的把櫻唇貼近他的臉上于是他便和她來了個最甜蜜的吻

「我送你回去吧」章子美擁抱着她說「我醉了同去怎麽辦呢？」何小姐微睜着眼睛說

「那麽，怎麽好呢？」

章子美蹲踞起來

「我得住旅館去，明天撤個謊就說住在同學家！」何小姐斜乜着眼

「也好！那麽我送妳上旅館去吧！」章子美低頭又接了一個吻

章子美把賬算清後和何玉芬走出了飯館，叫了輛汽車，直赴海濱旅館去了

第二天他倆醒來時太陽光已照在玻璃窗上了雖然是起來的很晚，但是各人的身体都覺着慵懶的疲乏的

以後他倆的關係比從前又密切了

四

明媚的春光很快的過去了

何玉芬因爲生理上起了變化便退學家居了近來因爲經過醫師的診斷決定爲有作母親的希望了，于是她的憂鬱比從前更加了一層，她雖然爲這事常々寫信給章子美，叫他想個辦法，但章子美每回來信，都很關心的熱情的表示叫她善自調養，善自愛護總是說「我們的孩子我們得負責任」最後常々說「很希望我們赴妳所喜歡的連市去結婚吧」他又說在連市裏他還有一處生意生活是不成問題的而且又說他把他倆的關係早已完全的告知他的母親了，他母親是很開通的人完全同意兒子的主張，毫不表示反對的意思，還些何玉芬也是很知道的，因爲她曾見過章子美的母親來而且她又是很歡喜她的何玉芬在絞盡了腦汁，她也想不出好辦法時，她也想着這樣的辦了，還幾月來以她自己的經驗告訴她，是不能再長久的遷延了

這些日來她爲自己的將來打算尤其爲將來的孩子的名譽打算不得不下決心而走章子美的一條道了

但是一想起要捨棄母親來便不覺得傷心的落淚了，她從有生以來從未離過母親的膝下，還因爲母親對她太好了，她不忍得捨棄了母親，而使母親爲女兒的事情，而受到無情的嚴厲的父親的責罵，但是除了逃走而外她是再也沒有別的方法了

何玉芬自從下了決心以後，後不像從前那樣的憂鬱了，她想到一個年青的女子走道有種々困難的緣故，特意寫了一封信給章子美，叫他來到這兒，好和他一同去連埠去

一個星期以後，章子美果然的來了，她倆在公園見面的時候，她嘆惜着

「我叫你害了啊！」她的眼淚也隨着流了下來

「是的太對不住妳了！」

「是我害了妳啊！」章子美很同情的說着

「可是誰能料想到就能有了呢？」

「唉！這些事不必提了吧」玉芬拭乾了眼淚望着子美說

「是啊！爲我們的事情我們打算目前的事情吧！我已經和母親商議好了只要妳這面怎麽辦怎麽好」

「我有什麽辦法呢？」只好聽你的了」

「那也好呢只是妳的事情都已經整理好了麽」

「我現在的心都碎了簡直的混亂得管什麽都不知道了」

「那麽我們這幾天走可以麽？」

「可以的」

「可是在我們走的時候名稱上是得稱夫妻啊，還妳得預先知道的呀」

章子美笑了

「……」何玉芬瞪了章子美一眼也忸怩的笑了

在一個一抹淡々的夕陽裏，在臨海濱不遠的一所綠瓦白牆的樓房裡走出了一個很美麗的女郎手裏提着一個紅色的皮鞄面上的表情似喜非喜似悲非悲的踏上汽車那汽車嗚々的鳴了幾下便飛也般的走了（完）

虐待（四）

—慈燈—

她的面孔，變成了蒼白不用說世界，連她本身她也忘記了！

新英把信放在棹上，又拿起像片看々，然後，同情的，可憐的看着她癡呆的臉

「嫂子，還是怎麽回事？」

她沒有聽見新英說話捺着沈重的坐倒在椅上，忽地，她跳起來，把信疊好，裝進長衫袋裏，把長衫掛在原處，一頭倒在床上，兩手捧着臉肩頭聳着，嗓子和鼻空如吹笛似的，悽楚的嗚々的，響了起來，十點多鐘，劉先生回來他的腳步是響的，推門的聲音也特別響，因爲是喝醉的

他摘下帽子，往桌上一丟就算

「嗳！起來！」

可是她不起來，她躺在床上一動也不動，像一塊硬挺々的木頭

他憎惡的咬着牙齒，過去用力的推了她腰一下

她一翻身爬起了

她兩眼紅々的，噘着嘴頭髮鬆亂，像一堆野草劉先生一看她這副討厭的樣子，簡直不能忍耐他兇恨的咒罵着問

「妳怎麽的？看妳那該死的怪形，誰惹妳了麽？」

她忍無可忍，反抗他一句

「我也沒有惹你！」

「甚麽？」

「你自已知道！」

陳迹

郵水

又是一個秋天

是一個寒風舞着黃葉的秋天

田野以及牆角裡的虫子都因爲過冷的寒霜，已經襲過了它們，早已隱匿到洞的最深處，不再悲泣的叫了

到處的砧聲，使人聽了不住的打着寒戰，好像說：「不久的將來，嚴冬便要來支配這宇宙的！」

雁群在空中，鼓着翅，悲泣着說道：「這悠長的旅途，又開始來跋涉了！」

「我在暗中爲牠們祝福「一路平安！」和我同行的可如——我的友——仰視着空裡的雁字，向我說（也許自已在叨咕着）

可如和我默々的走到山角，但是已經疲乏了！兩腿溜々酸，登山更費力了

爬過了許多崎嶇的小路便登上了山之極巓，倒底是心裡爽快萬分

「喲！眞淸凉！」我和可如一齊喊

「噢！這還是我們的舊遊之地」可如猛然的憶起來，跑到一棵樹下，注意的看

樹皮剝蝕了一塊，刀刻的字跡，因爲被風雨的摧殘，污黑了許多，上刻着：

「可如，子兮休憩之所一九三五之秋九月」

「這原是陳迹，五年前的回憶了：」我的心中在轉動

「那時我是個才十三歲的小孩子，爲了讀書，便負笈別離了慈祥的父母，遠到L城來，倏忽的轉瞬，已經是一個秋天的星期六，可如便來找我，約我明天去閑遊

我便很快活的答應了他

第二天——星期日

山上的風，深羅着凉氣

可如告訴我：「明天我便要爲飢寒而飄泊了！」我抽了一口冷氣，喉嚨裡咽着問：

「到那裡去？」

「可如沒有作聲，用小刀刻着沒皮的樹，哼着不淸楚的詩句：

「恨離愁

別是一番滋味在心頭」

我在暢々的抹着淚

太陽落到西山背後，我們終於是咬着牙而分別了」

想到這裡，我不禁呼道「可如兄！從此又該在一起閑遊了！」

他在滿足的微笑，點了點頭，且走且回頭看着

我們的陳迹

現在是一千九百四十年了

十月二日寫於烟台

寄

陳迹

車站一見

才知道

你是爲了傷寒病

脫落了頭髮

×

偶然想到——

[illegible]葉子

不也是爲了傷寒而落葉嗎？

秋已然是深了！

×

你知道——

虫子怎麽不叫了呢？

難道說寒霜……

不！

時序已時深秋了！

×

好友！

留下你的髮吧？

不然

也會溜走的

消蝕的——

——人生？

×

流浪的人生

歸向何處？

疲勞了您的行裝！

×

飄泊，奔忙……

只爲了肚子的飢慌

向前

莫徬徨

一九四〇、十、一日郵水

你是這樣的一個人

賽昆

你具有直率的性格，一棵純潔而富於感情的心，你也曾抱過那凌雲的志氣，而向你那以爲光明的前途奔跑，但是因爲環境的壓迫，和某種原因的驅使，竟改換了你的南針，不得已入了A校，終於邁入這萬難的社會，然而你會順徒環境的駕御，毫不灰心的執行你的職務，你以爲天眞的小朋友們，國家的第二代國民，而奔忙，是最高尙的職業，是最有樂趣的事情，但是你用那耿直的童心，去處這萬惡的社會，那有不失敗的呢，你不會婉言曲折，你耿耿的言語，常能使人懷恨你，呪駡你，甚至於實行種種不利於你的手腕，你雖然耐，原諒，抱定寧人欺我，毋我欺人的主義，又有甚麽用處？你也曾幾度遭了危險的爆彈的暗擊，雖然明白發射的敵人，可是你不會施行報復的手段，你還夢想他將來的反省，以爲我以誠待人人亦必以之待我，好人自爲好人，終有撥開他的花眼認識好人的一日，然而究竟能不能這樣呢？但是你決定不忍純潔的心爲之惡化的

東遊詩草

崔福坤

同人先到乃木神社，係就乃木大將舊邸，經政府撥款，加以補修，所有伊夫婦住室，及灑血械挃遺等項，均仍照舊保存，嗣赴上野公園，收集全球動植各物，無不應有盡有，且麒麟出而瑞人生，實屬曠古罕瑞之徵，該國竟蒙恩賜麒麟豢養其中，得以觀覽，亦覺榮幸萬分，謹賦七律一首，以示感想

異數淵㕓自古同，丹書鐵券勵精忠，請看上野蒙恩賜，彌見天皇寵渥隆，內苑麟游群吐玉，高岡鳳噦瑞棲桐，會章紫綬同陳列，想像當年國士風

東京兩國橋國技館，陳列菊花，種類繁多奇異，樣式翻新，而每本花頭，自幾朵至八九十朵不等，更有以菊花，綴成各種人形者，尤饒逸致，因賦律詩一首，以誌欣賞

菊有黃色時，騷人何所思，浮金矜晚節，鑄玉傲霜姿，萬卉春爭豔，群芳善解頤，火流葉就脫，燕去力難支，彭澤繁英秀，樊川屑蕾奇，冷香伴湛露，攜蕊助敲詩，不愧淵明賞，易興子美痴」我來國技館，相對意遲遲

此次同人，奉派東渡，視察地方行政，所經各地，備受友邦朝野上下熱烈歡迎，竭誠招待，到處饗宴，歡洽平生，而內務省大臣，及東京府知事，尤有最懇摯之表示，謹賦七律一首，佇表謝忱

我是新邦革奉臣，觀光上國晤高人，快聞妙緒開茅塞，敬領華筵迥異珍，禹歸堯觴歌湛露，皇恩帝德仰芳鄰，稠情繫意雲天厚，咫尺龍顏愧笑顰

同人偕乘自動車，遊覽東京街市，沿途樓閣林立，高聳入雲，街道整潔，樹木青蔥，較之我國路政，大有天淵之別，謹賦五律一首，以誌盛遊

高閣迎紅日，層樓隱碧霄，霽韜帝苑群星拱，丹墀萬國朝，神京遊遍後，歸去夢魂遙

日本自明治天皇維新後，始行變法自强，廢藩置縣，重用伊藤博文爲首相，從此以後用人惟材，除惡務盡，以致庶政俱善，百廢盡興，迄今位列世界五大强國之一，所謂有聖主，始有賢相，一君子進，而群君子進可知何時何地無材所以不見用者，蓋不得其時，未遇賢者汲引耳，謹賦七律一首，俾示感想

豐功偉烈贊明王，旋轉乾坤名不揚，魚水君臣堪濟美，河山事業賴重光，廢藩置縣封疆定，變法維新世祚昌，首相伊藤忠國是，神宮靈德共流芳

患吐血肺病咳嗽者注意

肺病咳嗽藥

趙義忱創製

專治症　此藥專治青年肺病三期以內久嗽成癆大口吐血痰中代血五勞七傷肺癰肺痿氣管炎助膜炎老勁四季咳嗽痰喘吞秋犯病經年不愈服之者速服此藥顧可奏全功細說明試服即知效驗

效驗證明　凡服此藥至一禮拜左右准可見效痰涎易吐飲食增加二禮拜調和精神健壯繼服則即全愈矣

各縣代理店　[illegible]

大連總代理　西崗德記西棧　康德記源棧　西崗德記福棧　華西藥房
總發行　奉天大西關北大明外　精華堂製

立止牙疼

不論如何之牙痛　不知不覺均可治癒

主治効能　虫牙之痛　牙根痛　由上火所起之牙痛　由神經肩酸而起之牙痛其他所有牙痛　均有神効靈効

發賣所　丹平商會藥房

代理店　大連　日本實業會社　奉天　井上誠昌堂　奉天　佐藤廣濟堂　新京　新京藥品會社　哈爾濱　新井藥房

定價　二十五錢　六十錢　三十五錢

各國藥房均有

今治水

白氏產科救坤金丹

此丹主治胎前產後經血不調崩漏不止子宮寒冷久不生育腰腿疼痛小兒無乳四季咳嗽肺癆瀉肚各等症備有詳細主治說明函索即寄

專治產前各病

專治
● 懷胎數月個個流產
● 陰虧血弱常患流產
● 血不養胎常患小產
● 胎漏不安時常見血
● 血虧胎弱產兒不活
● 懷胎數月時常肚疼
● 懷胎嘔吐飲食不進
● 懷胎期內腰腿疼痛
● 胎動不安勢要滑產
● 胎前漏血腰疼下墜
● 傷胎見血勢要小產
● 胎前發冷心口疼痛
● 胎前腹疼寒冷氣滯
● 胎帶不堅常患滑產

專治產後各病

專治
● 產後無乳兒哭母憂
● 產後日久乳水不見
● 產後生氣乳水立斷
● 產後失血乳水不足
● 產後瀉肚乳水缺少
● 產血不止盜汗心慌
● 產後血結臍腹疼痛
● 產血淋漓日久不斷
● 產後失血危險萬分
● 產後頭疼嘔吐心疼
● 產後虛弱盜汗心慌
● 產後歷年腰腿疼痛
● 產後受病久不生育
● 產後中風不醒人事

專治婦女平常各病

專治
● 經血不調久不受孕
● 結婚數年永未受孕
● 經虛血寒久不受孕
● 陰寒太重久不受孕
● 崩漏不止淋漓腹痛
● 經前經後腰腿疼痛
● 經水將行小腹脹痛
● 陰寒太重白帶淋漓
● 行經延長月水不斷
● 閉經成癆咳嗽氣短
● 虛癆咳嗽盜汗頭迷
● 腰腿疼痛抽筋麻木
● 歷年崩漏百治不效
● 肺癆咳嗽吐痰吐血

注意……無乳的婦人和奶媽……你們要想——

小兒當天有奶吃嗎

▲請服　白氏產科救坤金丹

諸位不論貧富之家。婦人產生小兒之後。[illegible]

你說不喂又不行。又哭個不止。常哭又不喂又怕。哭出肚腸風來。過於此。無乳的婦人育嬰之人。不必怕。也不必憂。請和速服此丹。照法吃下。在當天奶來如泉湧。此丹眞能濟急分憂。一下奶之靈藥也（大連宏濟電影院對門華西大藥房總代理）

此丹救急下列各病
婦女肺癆咳嗽瀉肚
婦女結婚久不生育
婦人產後小兒無乳
婦人受孕常患小產

注意　歡迎漢藥請代理詳章函索即寄不悞耳　各省縣均有代理家請就近購買之爲便倘無處購買之時請將藥資及詳細住址就近匯寄北京天津奉天本藥房發行處購買之當即將藥寄上不悞空函索藥恕不作覆耳

奉天　北京　天津

華西大藥房發行

奉天小西關電車路大什字街奉天中央電話（二）二六〇三
北京前門外西河沿八十六號北京電話南局三一〇一九
天津東馬路東門南一〇六號天津電話五局一一三二號

定價　每付國幣五角　每打國幣六圓